江聲報

孫文

本報選於廿一年九月卅日呈請登記

民國廿二年十一月十七日(星期五)

第四千三百七十二號

電話	社址	本報價目	本外埠	郵費 國內及日本	郵費 國外及南洋
營業部 二八六	廈門思明南路四三六號	今日二大張	零售每份大洋五分	一月一角二	一月一元五角
編輯部 二〇八六	編輯部 思明東路藝華印刷公司三樓		一月大洋一元六角	半年一元二角	半年九元
電掛號 有線無線均五一一六			半年五元六角	全年二元四角	全年十八元
			全年十一元		

中華郵政特准掛號認爲新聞紙類 立案登記爲總包寄遞之報紙

報資先惠若以郵票代洋以九五折計算

星期日不休刊 藝華印刷公司承印

專門治咳醫師 唐拾義

除根哮喘丸

總經理廈門巷仔口福建藥房

慎防假冒 唐拾義久咳丸

如細驗價目 書即是僞品 廣州父子藥廠

久咳易成癆!

多咳則傷肺日久易成癆因癆而致命者不可勝數惟查治癆必愈之藥迄今外國醫藥先進尚無發明現祇專門治咳老醫師「唐拾義(發明防癆)久咳丸」經驗四十年服後直接有革咳除痰之力間接有保肺防癆之功對於久咳痰多胸痛痰血喉癢氣緊各症萬試萬靈故得社會公認確爲「根本治咳特效藥」(一試便知有效諸君)

廣州下九路 父子大藥廠

各埠藥房均有經售

此丸係專門治咳老醫師唐拾義四十餘年經驗良方專治哮喘氣促 [illegible]

廈門福建藥房

顧己影而生畏

二分半鐘即可煮熟時間加長亦聽君便

兒童膽怯易驚時或神經緊張每由食物之配合失宜所致蓋食物之中礦質鹽不足則腦筋營養不良生活素不足則發育與健康並受阻礙炭水化物不足則精力缺乏是之謂配合失宜

桂格麥片含有養腦補身維護健康之種種重要元素比量勻稱爲食品中配合最宜者之一且味道腴美煨之爲粥煮之爲羹煎之製之以成餅餌不但經濟不費而且手續極便以其二分半鐘即可煮熟君宜每日給與子女輩食之

廈門經理處 輪山號(廈門鷺江道十八號)

桂格麥片 Quaker Oats (二)

道歉啟事

敝公司月前被人所騙將假造白葡萄酒白遠香僞假 張裕公司白葡萄大宛香酒招敝公司經理因本公司當時未加細察其僞造影射・張裕公司出品即承領代售忽於本月十二日被 張裕釀酒公司代表協同地方法院法警到敝公司檢查將此假標白葡萄酒十一瓶帶到法院經法官訊明此酒顯係有意假冒敝公司自知理曲無可辯釋幸求得公親 李蘭史君 張宜欽君到廈門 張裕公司全閩總經理處 鼎真公司蒙 梁憲民先生允許願情格外寬宥准予知悔嗣後不敢再有假造及販賣各種冒名假標影射張裕公司之酒如有以上情事任憑送官究辦特登報道歉

漳州永和公司謹啓

廿二年十月廿日

請服山得爾彌通淋

服法 初服每點鐘一丸歷兩日夜不息以後五天每天服四丸

五淋二濁腫痛危險不幸而患之實爲不可告人之隱病法國彌地藥廠有鑒於此爰採精粹之藥料製成山得爾彌地藥丸患淋濁者依法服之無論病症之久暫腫痛之輕重非但痛除腫退指日可期抑且濁止淋通永不復發但有須請諸君注意者即山得爾彌地每丸之上均印有(MIDY)爲記無此記者必係僞品

全國各地中西藥房均有出售

總經理香港九龍大彌敦道四五號亞佛沙甸先美地行

柔嫩面龐之嬌媚…

欲得嬌容並非難事祇須每日晉時少許搽用三花牌香霜。此霜滑而不膩嬌容護膚使其不畏風塵。每晚宜多搽之日間至少搽用一次以爲粉底。再敷以芬芳細膩之三花牌香粉。全球精明婦女咸樂用之。

各大藥房百貨公司洋廣貨店均有出售

紐約巴黎赫德納公司精製

中國上海赫德納分公司

上海郵政信箱一八三〇號

此爲真正三花牌化粧品之標記務宜認明

廣恆興 註冊商標

總批發廣州市長樂路

一鳴驚人之雞嘜各種電光喜炮

本廠發明以來名經久著中外今爲利便社會娛樂之供求使各界人士(新婚)(慶祝)(祝捷勝利)之增聲助興特設各省分銷免勞惠顧諸君之跋涉焉

總經理廈門磁街南康洋行

司各脫

乳白鱉魚肝油

強身健體 唯一補品

華南總經理 香港 旗昌洋行

各大藥房均有出售

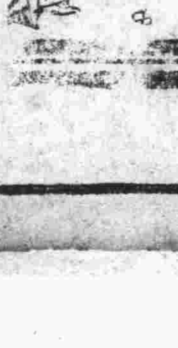

日常滋補之品莫妙於「司各脫」乳白鱉魚肝油因其功用不僅在補尤能驅除一切病魔常保健康已經社會上數十餘年之試驗口碑載道無待自炫未經試服者曷一驗之

林渭川除根白濁丸・三十二年經驗良藥

新久淋濁 立奏奇功 大瓶一元八角

諸藥無效 不可不服 小瓶一元

影射極多。購者注意

總代理東方藥房鎮邦街(原名港仔口)電話四百七十三號

日俄關係惡劣

俄大使訪廣田又提抗議
日大使未參加俄紀念禮

國新九日莫斯科電、自蘇俄政府指斥日本軍用飛機入俄境侵犯領土權利後、兩國關係、日益疏遠、今日已有顯明證據、而俄國駐日大使關於飛機越境事向日外務省抗議照會亦於今日由俄政府公布照會內措辭強硬、聲稱此舉爲未有先例之侵犯蘇俄境土、足見俄方之重視此事、又據政界消息、前日蘇俄慶祝共產十六週紀念、各國大使皆參預祭典、獨日本大使太田、既未赴邀參加閱兵典禮、晚間蘇俄中央執行委員會主席喀列甯正式受賀時、太田亦未往、此種情形、及是日蘇俄人民委員主席莫洛窩夫之激烈演說、業已引起各方紛紛評論、僉認兩國邦交、絕少進步云、

路透十日東京電、東京時事新聞載稱、烏蘇里鐵路維亞齊姆斯加雅附近鄉農與赤軍同行叛變、其勢漸盛、烏蘇里鐵路之赤衛隊現亦蠢動、聞叛衆已屠殺共產黨數百人、焚燬軍用飛機、六架、叛衆之領袖曾駕飛機散發傳單、勸告人民響應、爲政府軍擊落、戰事有蔓延之勢、但官場尙未接徵實消息、有人向外務省探詢此項消息之來原、據稱乃哈爾濱某俄報所得、而以號外傳播云、

電通十日東京電、當此美俄復交行將實現之際、蘇俄方面對於日本發出警告、謂日本飛機、擅行飛入沿海州地方、將發生不愉快之結果、日本外務省昨夜對此、發表見解如下、日俄間現在並無何等紛爭事件、足以誘發戰爭之危機者、且日俄戰爭、均於兩國不利、從歷史與經驗觀之、誠有因小事破壞局面者、故日俄兩當局、今日有設法使日俄間空氣好轉之必要、關於此點、廣田外相、曾警告優列勒夫大使、而蘇俄仍再三爲反日宣傳、殊不合理、日俄間之和平、如被擾亂、其責當在蘇俄、卽一日本對於美俄復交從世界和平人類福祉之見地、表示歡迎、不理解此好意的寬容之徒、以反日宣傳、爲國際外交之武器、對蘇聯當局此等狹量等近視的政策、不得不令人失望、一如此日軍飛機問題、蘇俄以美國最懸念日軍之攻略沿海州、故利用此點、爲反宣傳、冀於美俄復交有利、然日本既絕無此等事實之存在、可置之不理、

美軍事評論家言
日美大戰美將遭慘敗
太平洋海岸不能防日軍攻擊
日海軍乘勝遠征華盛頓陷落

世界新聞社云、美國軍事評論家陸軍預備士官、前美國陸海軍雜誌編輯長林巴恩氏、最近在美國某雜誌發表一衝動全美國民神經之未來日美戰爭記、其大標題爲「褐色國民魔手之扼溢」、其小標題爲「美國史上可有之一頁、」內容大致謂將來日美戰爭、美國將遭慘敗、日本之對美作戰目標、不僅在菲列濱占領、不僅在阿拉斯加以及檀香山之奪取、乃在美國太平洋沿岸地方之占領、蓋「對美大遠征」爲日本軍部最後之野心、

日軍海戰大勝

菲列濱攻防戰時、因美國方面守備兵之不足、(美國軍隊僅四千七百人、土人軍隊六千五百人、合計一萬一千人、日軍有十萬人)及日軍行動之神速、自宣戰布告後五日、菲列濱即爲日軍所占領、檀香山攻防戰時美方雖在眞珠灣要塞有極堅強之守備、然亦因衆寡不敵、終不得不出諸降服之一途、

乘勝大舉遠征

太平洋作戰勝利之後、日軍、日軍乃長驅作對美大遠征、屆時美國在太平洋沿岸所能配置之兵力、僅有二十七萬五千人左右、而日本遠征軍則有六十萬人、其中十萬人在華盛頓州上陸、與美方守備隊衝突後加以殲滅、於四十八小時之內將華盛頓州之一半占領、一禮拜之後再向內地深入、占領洛機山脈山麓之斯卜根市建築大陣地、南下侵襲沃蘭范州之蒲羅山、同時在南方包圍桑港(舊金山)之日軍有四十二萬五千人、洛杉磯方面有七萬五千人、日軍以有名之運動戰術在小野及平原中突破美軍阻斷美軍東西之聯絡交通最後將洛杉磯山脈以西之地方完全占領、美國不得不逐漸向桑港退却、斯時美軍兵力二十七萬五千人、飛機四百五十架、日軍兵力六十萬人、飛機一千架、且有五十萬新兵集合東京、編成第二遠征軍亦可以出動、於是美國沿太平洋三州、華盛頓沃萊貢及加里福尼亞三州乃相繼陷落、

日軍評家評論

以上爲林巴斯氏原文輪之廓、日本軍事評論家平田晉策氏已將該文譯出、刊載於日本雜誌富士之十二月號、且加以按語謂林巴斯氏此作係故作危言、發動國人聽聞、藉以吹其大陸軍主義、實際上日軍如攻取美國遠東要塞決不能如斯易易、然平田氏又引德意志某軍事雜誌今年八月號所刊載莫希大尉對於太平洋海戰之正式之論文、(該文判定美國海軍必敗)認爲林巴斯氏之議論、亦未能一概視之爲一種驕敵之說、

日無遠征野圖

又對於林巴斯氏所謂日本野心在對美大遠征云云、平田氏斥爲完全謊言、平田氏謂日本海軍不論在理想上及在事實上、均不抱遠征美國之野心、林白斯氏所述之桑港奪取、在日本海軍省中、任何參謀均未曾耽於此種空想云云、平田氏又引美國高爾特密斯大尉之論調、說明美國陸軍部中對於沿海諸州深抱杞憂者、固不僅林巴斯氏一人、然平田晉策氏以一個事實指示大尉、卽在日本國之背後、蘇維埃之紅軍固眈眈虎視而狙其後也、此大敵一旦存在、則日本軍固不能任所欲爲、日本軍在夢想遠征美國以前、固不得不先鞏固其遠東之安全也、

美又一悲觀論

上述美國高爾特密斯大尉之論美國太平洋沿岸守備足資參考、附譯如後、

「我太平洋海岸、實不能防禦日本軍之攻擊、海岸要塞悉爲舊式、海岸鐵道如遭受海上之砲擊、則必將立刻破壞、

桑港的谷軍港、由戰略上而論、可謂毫無用處、桑港要塞亦已落伍、

沃蘭貢州及華盛頓、全無防禦可言、日本軍可以隨意在任何地方上陸、

稍可憑恃者、唯有二門之列車砲耳、此外則有高射砲不少、然一念及強大的日本空軍之戰鬥力、則直足令人不寒而慄」、

地中海上
英法意三強爭霸形勢
各謀確保屬地交通之安全
三國防備線橫斷縱斷相交
其主眼在西西利水道之爭

世界新聞社羅馬訊、在此太平洋上列強爭霸日趨尖銳化之際、吾人對於以地中海爲中心之國際最近形勢、亦不宜疏忽視之、蓋英法意等在太平洋方面之地位及其活動向背、大半爲彼等海上競爭主要舞台地中海上之勢力相互關係所支配者也、決定地中海之戰略的法意者有二事、一、地中海爲歐洲至遠東及澳洲之最短通路、二、其沿岸之歐洲兩大國法及意之爭持、今試將法意在地中海之戰略陣容略述如下、

法

法國對於地中海之意義、在乎用海軍力保護地中海非洲海岸之領地摩洛哥亞傑里亞及安尼思之安全交通、同時維持其對於小亞細亞之委任統治西利亞之交通、摩洛哥及安尼斯係係在法國之保護下、亞傑尼亞在行政方面爲法之領土、摩洛哥面積六十萬平方哩、亞傑里亞五十七萬五千一百八十平方哩、安尼思除二百四十萬平方哩沙哈拉沙漠之不毛之地外、尙有十二萬五千一百八十平方哩、在約計二十個之法國殖民地中、其輸出入貿易額、亞傑里亞占第一位、安尼思次於印度支那、占第二位、摩洛哥相當於第四位、且均爲輸入超過、至於小亞細亞之委任統治領西里亞、亦爲法之重要殖民地、其貿易蓋次於摩洛哥、占第五位、在戰爭之場合、在交通上及地理上、法國有待於此等殖民地之人的及物的資源之補充、

意

次言意大利、意大利之目的在、於確使其第一殖民地面積九十萬平方里之託里泡利及小亞細亞沿岸之羅杜島之交通、同時爲獲得其殖民地之人的資源及食糧起見、在在企圖防遏法國勢力之進展、且在意領託里包利與法領安尼思之間、時有境界紛爭發生、雖一九一九年雙方締結境界設定協定、但尙未作最後的確定、

英

復次言英國、英國爲保護經由蘇彝士運河以與東亞交通之安全起見、在前世紀、曾傾注其多大之努力、卒獲得橫斷地中海之海上根據地而完成其防禦工事、

直布羅陀

馬爾泰島、克濼拉斯島、哈勿斯、蘇彝士、蓋均爲英國海軍之等要地、根據此地中海橫斷要地、英國海軍得在地中海上保持其優越之地位、在此等根據地、英國有搭載三百八十米突砲二萬九千噸戰鬪艦五隻、搭載二百〇三米立米突砲之一萬噸巡洋艦四隻、五千噸巡洋艦三隻、航空母艦一隻及各由驅逐艦九隻編成之驅逐隊三隊及潛水艦戰隊一隊、

英國海軍

雖有上述之橫斷的防備線、而法意兩國各有其縱斷的防備一綫、以與之交叉、法國之縱斷線、係由部倫港至安尼恩之別傑爾脫、意大利之縱斷線係由斯貝蒂亞經過西西利島之脫拉本以至許利泡利港、

地中海以

西西利島爲中心、分爲東西二海區、而突破此障壁之通道、則爲、一、意大利與西西利島間之曼希那海峽及、二、西西利島與非洲海岸間之西西利水道、曼希那海峽固完全在意大利掌握之中、而西西水道則除法國之海軍要塞別傑爾脫及意大利之海軍要塞脫拉本互相對峙外且在其附近另有英國最重要之海軍根據地馬爾泰島在、因此在未來戰事中、此西西利水道之爭奪、必爲最劇烈之一幕、

對於法國

地中海尤其西部海區、實爲其生命線、如不保有該兩區之制海權、則將不能確保其摩洛哥・亞傑里亞及安尼恩之不斷之聯絡、此聯絡之確保爲實行戰爭時所必需之條件、故法國之海軍大部分集中於都倫港、

世界大戰

之結果、意大利在亞得里海上獲得完全的優勢、同時將其海軍力之多數集中於地中海、在戰爭之場合、意大利在地中海有兩個假想、(一)因謀妨害法國之軍隊輸送與北非法國殖民地方面之原料食糧輸送而與法海軍鬥爭、(二)管理連絡地中海東西南海區之西西利水道、在此場合下、

意大利因

地理上的形勢、欲實行上述兩種假想、當綽有餘裕、意大利海軍之重要根據地、在意大利半島西北岸之斯見蒂亞、在該處有由一萬噸巡洋艦九隻所編成之一艦隊、及各由高速準驅逐艦四隻編成之驅逐隊四隊、此外、在位置於意大利半島海岸凹處之地倫脫海軍根據地、亦有各由巡洋艦三隻編成之戰隊兩隊配置、此等巡洋艦各爲五千噸、均備有一百五十二米立米突砲八門、高射砲六門、在他倫脫、又有戰隊一、及由一萬六千噸艦驅逐艦、包含戰鬥艦四艘之預備艦隊、及航空母艦米拉里果耶號、

意大利之

潛水勢力、係由海軍大臣直屬之海軍中將支配而受特別監督者、其所有潛水艦、統合爲三個小艦隊、小艦隊則由三四隻潛水艦編成之潛水大隊編成、其根據地爲、一、斯貝蒂亞、二、那泊利、三、他倫脫、四、西西利島、由沙提尼亞島及安爾巴島之防備工作、以及西西利島之脫拉本及島古斯脫兩海軍根據地之改善而觀、可知意大利海軍之主要任務、在乎地中海西海區之作戰、而其假想敵則當然法國、

意大利在

何軍縮會議中始終堅持其對法國海軍保持均勢之要求、而法國則始終加以拒絕、蓋法國海軍之一部、不得不滯留於大西洋之諸港灣、如承認對意海軍之均勢、則地中海現有勢力將有喪失之虞也、

墨索里尼

治下之意大利對外政策之半面、係努力與英國接近、傾聽其指示與要求、蓋因意大利固不絕蒙受在地中海上握有霸權之英國之壓力故也、然意大利能轉用此種壓力、以圖達成與法海軍均勢之目的、

本年九月

四日、英海軍部因爲日美建艦競爭所刺激而發表建造巡洋艦二十五隻、及每年建造驅逐艦五隻乃至十八隻之大海軍計劃後、法國及意國亦當仁不讓亟謀增造強力之巡洋艦及潛水艦、以爲抵制、

國際聯盟

總務局於一九三一年二月十七日、對各國政府提出關於軍備規模之質問書、據法意兩國之報告、則兩國海軍總噸數、

法六十二萬八千六百〇三噸、

意四十萬四千〇〇五噸、

據此則兩國之比率爲一五九對一、直至目下、大體上仍保持此比率、然若就海軍預算之比率而觀、則並不與上述之比率相當、列表如下、

	一九三一—三二年度	一九三二—三三年度
法	三、二二二、〇〇〇、〇〇〇法郎	三、一〇五、〇〇〇、〇〇〇法郎
意	一、八八二、七二八、二六八法郎	一、八七〇、七八三、一一一法郎

如將噸數上之差異計入、則以比率而論、法國之支出較意大利之支出多百分之七十九至百分之八十、

再就兩國之年艦建造費而觀、

	一九二九年	一九三二年
法	一、五五、一〇〇萬法郎	一、三四〇、一〇〇萬法郎
意	五六五、一〇〇萬法郎	九七二、五〇〇萬法郎

觀此、以比率而論、意大利近年對於新艦建造曾較法多消白費分之十七、復次、再就法意兩國海軍之人的構成而觀之、意大利海軍雖在噸數上遠遜法國、然其人的構成、在比率上實凌駕法海軍白分之五十、至於海軍兵士之薪俸、法國較意大利多白分之六十八、此蓋因法國海軍餉款較多、生活費較高之故、蓋法國海軍將校較意大利海軍將校平均多得二成五分、意大利最近對於預備海軍將校團之創設、致其甚大之努力、此種預備將校團係由東官學校卒業及具有大學卒業證書之青年所組成、直至最近其已完畢、定服務年限而獲得預備海軍將校之稱號者、已突破四千人、如此意大利海軍將校、幾已與法國者同數、然實際上指揮官、意大利較法國多白分之十七、復次、意大利海軍自大戰後、已建造正在建造及計劃建造中之船舶數、共計一百二十九隻、其總噸數爲二十五萬四千四百三十二噸、其中一百十九隻二十三萬九千三百五十九噸係在一九二二年以後開始建造者、在同期間法國海軍之已建造正在建造及計劃建造中之軍艦計一百六十四艘、總噸數三十七萬九千七白七十一噸、其中一百十三隻、三十七萬二千五白五十三噸係在一九二二年以後、開始建造者、兩國海軍建造計劃、未完成者、意大利爲白分之二六・五、法爲白分之三二、意大利自一九二二年以來、對建艦支出二七三、〇〇〇法郎、法國支出八二六、三〇〇法郎、最近法國海軍又以「形式准無畏艦遣力準驅逐艦之超巡洋艦」五萬二千噸建造案提出於上日開會之議會、意大利當局對此不甘默爾、亦將提出新增艦計劃以爲對抗、自不待言云、

古巴亂未已
街衢行人絕跡
我請保護華僑

哈伐那十二日哈瓦斯電、中國駐古巴總領事、因最近亂事中華僑居所屢被侵犯、要求古巴軍隊予以保護、戰爭蔓延至猶太人居住區域、有波蘭猶太人四名被害、本日哈伐那情形大體安靜、各街衢行人絕跡、惟有乘摩託車之兵士往來巡邏、見有藏在屋頂上及露台上之叛黨、卽開槍射擊、a b c 黨徒用的之摩炸毀房屋數處、一般人相信叛黨將無一人被槍決者、被軍隊捕獲平民將悉予釋放、首部各報載稱、政府軍隊在東方省之達馬諾地方繼續積極剿治叛黨、此間有人謂前星期二之亂事、因阿泰萊斯砲台爲政府軍隊克復而告終、是役死者約達二百人、受傷及被俘者爲數極多、醫院及監獄均無地可容、古巴官場謂倘有新叛亂正在醞釀中、政府戒備以待、一經發動、必予以痛剿、古巴人士均以爲目前之安靜、頗似萬籟無聲待雨來之景象、外傳反對黨首領前總統麥諾加爾爲叛黨五千人之首領、本日內務部已否認此說、

日俄大戰前瞻(六)
起點爲俄僞存亡繫於東鐵
現已不惜一戰各增調軍隊

大戰側重方面

蘇聯既已準備充實對日、不再退步、發表菱刈及哈爾濱總領事森島之祕密文件後、其邊軍卽躍馬彎弓作成備戰狀態、阿穆爾沿海洲各地赤衛軍、分爲三枝、取壓迫之勢、其第一枝趨向琿春邊境、對朝鮮北部取威脅之勢、第二枝進向驛馬、出興凱湖向密山虎林、取側面斜出勢、第三枝進向海蘭泡、將於結冰後渡江窺黑河、取切斷白俄日軍聯絡之勢、其餘徐爾同、滿洲里、綏芬河外各地、皆取牽制之勢、將來大戰發生、其首先衝突之地、當爲春間島、蘇聯赤衛軍、必以騎兵活動、由空軍之掩護、先切斷吉會鐵路、斷絕日本吉敦路線、並使共黨在吉敦路線施行破壞工作、俾日本該方軍事活動不能靈敏、外以空軍飛向日本東京、大阪、横須賀、吳、及僞國新京、哈爾濱等處、編隊爆炸、海參崴則取守勢、滿洲亦然、其興凱湖一枝兵力、則向密山綫道、取梨樹鎭馬橋河、襲綏芬河後方、使日本在綏芬河無險可守、黑河一枝兵力、至必要時、亦須長驅直入、以戰車之力、晝夜兼程往襲齊齊哈爾、以與滿洲里之赤軍、遙取呼應、此爲蘇聯勝時之必然計畫、若敗時、則放棄後貝加爾、引日軍深入、利用堅壁清野之策、困日軍於西北利亞、往年歐戰之時、日軍出兵西北利亞、以缺食天寒、兵士凍死大半、無功而還、此次蘇聯仍將以此策誘致之、在北滿之外人觀測、蘇聯今歲糧食豐收、民食無憂、一旦開戰、有支持六個月以上力量、則日本卽無必勝之把握、滿洲朝鮮、甚至台灣、恐亦生相當變化、故日本必須全力赴之、期於六個月內、擊破蘇聯、蘇聯有利者爲冬日作戰、雪地行軍、亦赤軍之特長、故今冬卽有開戰傾向、日本懲於西北利亞出兵役之失敗、必避免冬日作戰、顧其防寒具復在盛行準備、爲防俄美擋手對彼壓迫、對冬日之不利作戰、亦將難以顧及、所以至遲二月內外、戰事必將由驅逐東鐵路局長而爆發、日本將僞國軍隊、開赴邊境、對蘇聯遠東、取擾邊行動、此因僞國邊防毫無設備、利攻不利守、且仍必採不宜而戰方策、便於日軍加入僞國內、共同進攻、外表則避却日俄大戰宣傳、但蘇聯被攻擊後、絕不能緘默、或極力傳播日軍之殘暴、喚起世界之同情、其形勢與十八年中俄之役、正復相同、但劇烈加甚焉、

偽國軍隊怨言

偽國軍隊、由今春以來、祇許裁汰、不許增加、其兵員辭退者、缺卽裁除、一旅部之工作人員、較往年東北軍編制、少有三分二、每旅多者三團、少者一團、名爲三三制、但僞黑軍比較人數爲多者、一旅不足四千人、僞吉軍多者二千八、少者千五百人、如僞吉軍第七旅白文清、第八旅陳德才各部、全旅官佐士兵祇一千三百餘人、自日前奉日軍部命、開赴前方、各旅均遲不拔防、日人知之、謂爲換防、提前發放一批薪餉、僞軍始肯出發、其有聞知開赴前方、將對俄作戰、皆容然若喪、認爲日軍是欲驅使彼輩嘗敵人炮火、于琛澂部僞軍、更爲疑懼、頓兵不前、日軍見情形不佳、並懼僞軍到前方後、受國際青年黨收買、對於日本不利、因由軍部選拔在鄉軍人四百人、分遣於僞軍各旅團中、任下級軍官、美其名爲改革滿洲國軍隊、使成爲強化隊伍、各下級軍官因是被裁汰者極多、怨望更甚、李文炳之僞吉軍二旅、由哈開拔後、爲下級軍官更易、兵士攜械譁變者有三連之多、其他各旅亦多逃亡者、據一僞國軍官語記者、各軍官兵士、何嘗願殘殺同胞、資爲敵用、祇緣向來東北無一首領領導、爲一強固有力之抗日組織、及中央切實之指令、致使一般軍人、爲維持吃飯、乃不得不暫時靦顏事仇、一有機會、卽謀自贖、在日本已知此情、故極力以金錢籠絡、官兵新餉、每月二十五日、一準發下、絕不扣押、其帶兵軍官、如營團長、正薪之外、復予若干津貼、較前此幾加多一倍、以時人心思漢者逐日紛、目下對俄開戰、日本雖如何籠絡、恐亦難生殺、緣滿洲國軍隊、亦含血之儔、中華之苗裔也、因本國政府無力自救、致陷於亡國奴地位、今俄日對抗、自中東北二千民衆下懷、願由蘇聯之手、予日人以痛創、以解數年來所受壓迫氣惱、助俄攻日、倘慮不及、焉有助日攻俄道理、其言如斯、可代表僞國軍隊之思想矣、

東北民衆心理

東北民衆、淪爲亡國奴二年、此二年來、水深火熱、苦楚備嘗、日本旣不能自動取消僞國、國聯亦無能實行決案、盼張學良、張則下野出洋、盼中央政府、則政府有塘沽之協定、最近東北二千難民、困居北平、政府不救濟、地方不救濟、對此子遺、尙不肯予以置膝地、且欲驅之關外、此輩家已失去、國又不容、舉首蒼蒼、徒付浩嘆、如此事實、傳入東北民衆、能不痛心、其唯一自擇之道、何爲政府、何爲國家、爲奴吃飯、亦不至受若干刺戟、希望中央之望既絕、全民心理、惟冀日俄戰事爆發、此爲最後一線生機、日如勝俄、則前途無望、只有死心塌地爲奴、俄如勝日、猶有掙脫壓迫機會、所以一般思想、祈禱大戰速來、甯肯一切均犧牲於蘇俄共產主義下、亦所甘心、蘇聯蓋已窺得東北民衆之意、雖無領土野心、願顧欲得三千萬民衆之傾向、戰後收獲、必更有較優之處、此蘇聯不戰則已既戰必設法拉過東北民衆、可訓練以用者訓練、可引爲資助者引牽之、如中央政府、於日俄戰事發生後、無一定外交步驟、無一定之捨棄、仍旁近日本、苟延自存、日本勝則東北豈但無收還之望、恐華北之受威脅、將有甚於今日、漸迫漸近、長江流域、亦所難免、蘇俄勝、我無準備、則東北軍民於怨恨中央之餘、自易親近共黨、結果蘇維埃政府、亦許在東北四省出現、共產主義漫溢、華北堤防既易潰決、若南北呼應、江西之共勢披猖、東北之新刑(石旁)初試、政府剿將不勝其剿、最後亦唯有聽其赤化全國而已、記者久居東北、見聞較切、非爲從耳聽之論、日俄戰起、當知此篇通信、價値如何矣、國人曷剪存之、以證吾說、

(完)

粵港南針廠出品
船牌電手筒
款式新穎
質料精良
堅固耐用
利便無匹
諸君一試便知

飛機牌
國貨時鐘出世
請愛國同胞購用
樣式新穎
質料堅牢
構造精巧
報時準確

粵港南針製造廠謹啓
總廠在香港深水埗福華街七十五號電話五六三五七
枝廠在廣州市沙基西後街第十號電話一五五六〇五

代售處廈門横竹路 福隆慶

翁照垣昨下午飛省

▲泉州十六日下午十一時四十五分電、翁照垣十六日下午飛省、
▲福州今晨一時電、翁照垣今日午由泉飛抵省垣、謁蔡報告收編民軍經過、

崇安赤匪竄入建陽經擊退
鄧世增將赴南平指揮追剿

▲福州十六日下午十時電、崇安赤匪昨有一部約七百餘人、竄入建陽、經張鑾基部迎擊敗退、至大口之匪千餘人、亦敗竄古樓、鄧世增日內仍赴南平指揮進剿、

吳吟世陳燕賓集一二三百人請收編

▲泉州十六日下午十一時四十五分電、陳燕賓吳吟世各集衆二三百人、請求收編、

福州拒電風潮擴大
省公安局在調停

▲福州十六日下午十一時電、反對電氣公司風潮愈擴大、全市將一致改用汽燈、公安局正在調停中

日艦三艘到廈
三艦長昨訪本市當局
先至要港次到市籌處

前晚鼓浪嶼後海面、由台灣開到日本驅逐艦三艘、計第十三驅逐艦一艘、吳竹驅逐艦一艘、早苗驅逐艦一艘、昨下午二時許、第十三驅逐艦長海軍中佐山本正夫、及早苗艦長海軍少佐福岡德治郎、吳竹艦長海軍少佐北村昌幸、到海軍要港司令部訪謁要港司令林國賡、三時許、到市政籌備處、訪處長許友超、

鷺江輪被扣
航業會請放行
總部諭候查

福州訊、川走廈、興化溫州之鷺江輪船、日前被補充師扣留、思明航業公會、曾據情轉請總指揮部、電飭補充師納將該輪放行、以維交通、總部昨（十六）日批示、謂所稱是何實情、候令補充師迅予查明秉公辦理云、

憲兵隊兵房
劃定建築地點
工局佈告遷墳

明市工務局昨（十六）日出佈告云、案奉駐閩綏靖主任公署訓令、內略開「據憲兵隊長向兆雲呈稱「職隊在廈之駐所狹小、不特不敷用、且對於衛生管理均有妨礙、究不若建一簡單兵房、既省費、且從久遠、請俯賜令公安工務兩局負責在模範村劃地建築」等情、合行令仰該局長查核辦理、具報、此令、」等因、奉此、業經劃定仙園新區內面積一百四十九方丈、為建築地點、不日即行興工、惟查區內有坟墓二十餘穴、亟應遷移、俾利進行、合行布告周知、凡有坟墓在該範圍內者、仰各坟主儘於明年一月十五日以前、自行遷徙、逾期本局派工代遷云云、

本市各區長已圈定
黃瑞甫林瑞鼎柯孝昌等
原任楊天培改委第四區

本市各自治區區長、經省民政廳圈定、第一區黃瑞甫、（商會委員）、第二區林瑞鼎（大同中學教員）、第三區柯孝昌（中南銀行營業主任）、第四區楊天培（原第二區區長）、第五區黃克恭（禾山小學校長）、第六區黃萃庭、（禾山小學教員）、第七區陳通（禾山小學教員）、日內可發表云、

令工商團體
市處製表
塡報工作

市籌備處、昨訓令各業公會及各工會、謂將考核各該會務進行狀況、特製定工作月報表、（附文頒發）、着于一月五日以前塡報、呈送備核、該項表格所列應塡報事項、附錄如下、（一）職業工會應報告者、一、關於團體協約之締結修改廢止事項、二、關於會員職業之介紹事項、三、關於會員儲蓄勞動保險疾病醫治事項、四、關於生產消費購置信用住宅等各種合作事項、五、關於職業教育及其他勞工教育事項、六、關於圖書報紙之備置及出版物之印行事項、七、關於會員懇親及其他各項娛樂之設備事項、八、關於工會或會員間糾紛事項、九、關於勞資間糾紛事件之調處事項、十、關於勞動法之規定改廢陳述意見於政府並答復政府之諮詢事項、十一、關於調查工人家庭生計狀況及其就業失業並編製勞動統計事項、十二、關于改良工作狀況增進會員利益之事業並其他事項、同業公會應報告者、一、同業之調查研究整頓及建設事項、二、關于舉辦同業教育及公益事項、三、關于會員與會員或作會員間爭議經會員請求之調解事項、四、關于本會與其他團體間糾紛之解決事項、五、關于同業勞資間爭執之調解事項、六、關于主管機關及商會委辦事項、七、關于會員營業必要時之維持事項、八、關于會員營業上弊害之矯正事項、九、關于同業間痛苦之解除事項、

梁得標營昨到廈接防
營部設豆仔尾餘分別駐紮
何自堅營昨離廈開漳

務第一團第二營何自堅調漳、由十九路總指揮撥六十師三五九團第一梁得標營來廈塡防、詳誌本報、茲查梁營全部于昨晨九時四十分尾開到嵩嶼、十二時乘船過廈、照原定地點分別駐紮、計第一連駐擔水巷、第二連駐碧山巖、第三連駐禾山雙灣、機關槍連駐後江埭、營部駐豆仔尾、原駐何營、亦即日返漳方云、

投考訓練班昨驗體格
錄取一八四人
今日考試

昨興泉永剿匪部羅吟圃、丘東平、卓柏鶴、在警教所考驗政治訓練生、到林鴻飛、周懷遠、葉斌、陳國英、楊長綿等、由上午八時起、先檢驗體格、醫官胡賀京考驗內科、會文蔚、程祖箴眼科、林春木耳科、周漢鹽胸部、至十一時止、共檢驗二百名、下午續檢七十名、原報名者共三百零四名、昨僅到二百七十名、檢驗結果、及格者一百八十四名、今日上午考試作文、下午考試演講云、

日報公會對公安局
聲明檢查新聞範圍
已成為事實者不受檢抽
以杜造謠挑撥而安人心
任何報紙一律待遇

最近因時局問題發生、公安局將原來各報分別檢查新聞改為集中檢查、各報以所提理由不能成立、且以時間關係、不能遵辦、經日報公會交涉後、公安局允只檢小稿及減短時間、不影響各報出版、當經各日報允可暫時試行、並聲明數點、其最重要者、（一）關於檢查範圍規定、（甲）本省剿赤軍事消息、（乙）本省時局嚴重消息、上列兩項以（1）尚未成為事實者、（2）傳說而未證實之消息為限、其屬上兩項而已成為事實者、及非屬於上兩項之新聞、不在範圍之內、逾此範圍不受檢查、其理由（1）上述本省軍事及時局消息、其為既成事實者不能抹煞、發表後可使社會明瞭事件之真相、不至因政府舉行檢查而懷疑報紙新聞之真實、轉增社會人民之不安、徒予反動者造謠搖惑人心、及給予帝國主義報紙造謠挑撥離間之機會、故除尚未成為事實之預言及傳說而未證實之消息、可予不發表免增人民之不安外、必以事實之真相供給社會、予社會以信心杜絕謠言挑撥、即所以安寗社會、此為各報對社會人民不易之任務、故認為絕對必要不受檢抽（2）關於本省軍事及本省時局消息、影響本省社會人民之安寗、各報可以上敘範圍接受檢查、逾此非屬於軍事時局之新聞、則失此種意義、各報可負其對某方某人之法律責任、不受檢抽、（二）全省各地任何報紙、應絕對平等待遇、不能僅檢查廈門日報公會各報、（三）日報公會全體各報、於聲明上列各點後、並鄭重聲明本會各報對檢查新聞所能接受者唯此、各報亦即僅能遵此實行、

探鑛隊回廈
將再探察南泰武金門
侯德封談此行工作順利
安溪去否尚未確定

漳龍路探鑛隊專員侯德封、地質師王曰倫、張兆瑾、測量員王景琨、調查員陳寄南、許靑峯等十餘人、于昨（十六）日下午三時、由漳乘車到嵩嶼、即附海軍艇直赴鼓浪嶼、比抵江干、已有漳龍鉄路籌委會秘書林寄凡、及黃天恩等在碼頭迎接、登陸後、由黃林導往瀛洲旅社休宿、記者于是日午後三時半趨訪侯氏、據云此次出發探鑛、歷時兩月餘、經過五十餘處、閩西鑛產確甚豐富、其中尤以龍巖東北西三區煤層最多、若每日採掘三千噸、計算須歷一百年、始克取盡、華安（老洋）鉄鑛亦極優良、此外各鑛均備、唯較少數、吾人最滿意者為此次出發探鑛、到處均甚平安、故工作亦極為便利、云云、將在廈門附近如南泰武金門等處、繼續探察鑛產、安溪去否、刻尚未定、

再勝同文
菲僑籃球隊
卅五比廿六

昨（十六）日下午四時、菲僑籃球隊、戰同文隊、觀衆較前為多、裁判黃炳坤、紀錄陳明華、上半時廿五比十三菲隊佔先、結果三十五比二十六、菲隊獲勝、昨日之役、戰情極熱烈、自始至終、雙方均不稍懈、蓋菲隊亦知相逢勁敵、若台上、萬目集中于一球、雖寒風撲面、情緒仍極緊張也、

國貨展覽會
貨品審查
昨再定辦法

本市國貨展覽會、陳列暨販賣物品、是否均國貨問題、大足引人注意、昨下午六時、審查股又假青年會開會討論、其審查原則、決根據該會徵集出品條例、以及工商部頒佈國貨標準為依歸、（按即本報十三日所發表者）、對未明瞭所內貨品確否與國貨標準無唐突者、將函各廠家將其資本人來源廠主國籍製造地點等兩覆、倘審查後認為確係國貨者、則擬由該會發給證明書、以資證明、至昨截越水呢內衫並非國貨、該號昨特向審查股聲明、謂貨品係上海榮記鼎記工藝廠出品、審查股查其具函證明、方準其陳列、又大會訂於閉幕後、編印一特刊、經請許友超、林國賡、及其他要人題詞、又所內於入門處設有一意見箱、俾各參觀者得將其對此次大會意見稿件投入、云、

力爭教費會
推五代表
向市處力爭

昨下午四時、力爭教費聯合會、在教育會開第七次執委會、出席執委十六校、列席七校、主席黃其華、其討論事項、一、該會名稱改為思明市力爭教費聯合會、二、辦公地點仍假教育會、三、推舉市立小學教聯會、私立小學聯合會、中等學校聯合會、各派代表二人、圖書館一人、負責擬訂教育經費分配辦法、然後由雙十中學、大同小學、廈大實小、群惠小學、民衆教委會、各派代表一人、共同審查、四、推舉伍遠資、余少文、黃其華、葉滄河、黃榜桂為代表、向市府力爭教費、提會報告、

明密電碼
交部新訂
廈電報局發售

廈門電報局、近奉交部頒到最近刊行之明密電碼、該項電碼、頗有改良、一、常用之字放大、二、新添羅馬字母、三、部首加註筆畫、四、新添四角號碼難字檢查表、五、新添複字四十六個、六、新添字一百三十八個、刪去重複字、七、備有電碼代日時表、八、附刊全國電報業務辦法、九、附刊各種電報局台名稱及價目表、廈門電局現代售該電碼、每本定價大洋二角云

何營逃兵八九人
藉名搜查刦奪財物
禾山被搜數家并刦行人
捕獲二名將就地槍決

十五晚七時許、禾山呂厝社來有穿軍服者六七人、各持扃鑽、任意搜查、計被搜者有呂歐明及羣惠教員汪嵩端家、入門即聲言檢查鴉片、在兩家翻箱倒篋、結果無所獲而去、事後呂歐明等將情報告江頭派出所、轉巡官余漢光轉知禾山分局、正在追究中、若輩又相率至烏林社口八角亭邊馬路、遇本市鞭鼓街義興棧夥劉鼎、由廈乘坐自由車返家、該輩

蜂擁而前

、將劉攔住、遍搜身上、刦去現款五元五角、衣服亦被脫去、只留內襯衫短褲、復將車輪割破、然後推之使去、旋巡官余漢光率同長警驅車趕至、若輩已逕向亭後奔竄、不知去向、未幾雙涵及前埔等處分所、亦派長警到地協緝、

分路包圍

、歷數小時之久不獲而返、詎昨（十六）晨八時許、東坪山又發生同樣事件、闖一行仍六七人、先後闖入該社農民傅文安及傅永成兩家打刦、傅文安家被刦去金飾及現銀口數元、傅永成家則無損失、該社民吳乃振川聞訊、趨出查詢、反遭兇毆、衣服亦被扯破、

將情奔報

雙涵派出所、行至中途、遇見禾山偵緝分隊探警林文海、即以情報告、請予緝捕、林據言返隊詳述、即由該隊探目鄭鴻謨、陳美而、周德明、林文海、乘特別車往頭涵派出所、協同探警、會同警長曾廣平、率長警兵多名、從雙涵山頂直追、旋前埔分駐所江頭派出所巡官林能隱余漢光、亦先後率同長警、乘分局卅號汽車馳至、

幫同緝拿

、在山上一帶搜捕約半小時之久、當局探警在該山邊遠見一人、身穿紗衫、足穿灰色褲、背後隨一身着灰色軍裝者、從山頂迎面而來、探警急伏在附近僻處、未幾該着紗衫者先至、被該探警當場擒獲、暫押寄雙涵派出所內、該穿軍服者、見前行被拘、急轉身向山上奔竄、逃入金雞亭巖中石洞內躲避、經該探向前直追、旋得數

農人嚮導

、前往拘獲、仍帶雙涵收押、在逃者經各警探再行搜捕、搜至午後二時許、尚無所獲、就捕二人經雙涵派出所警長曾廣平赴訊後、旋解禾山分局、由司法局員吳古介訊問、該二人一供襲振德、十六歲、廣西人、現充十九路軍特務第一團第二營第五連列兵、因患病不能負槍、故於本早六時乘該連集隊返漳時逃出、并無行刦、惟昨夜宿一行

七人潛逃

、經拘捕陶光廷一名、餘六人有無到東坪山行刦、我實不知、我逃出時奔至該處、被老百姓追來捕獲、云云、一供陶光廷、廿五歲、籍廣西、與襲振德同充該特務營第五連列兵、昨夜（十五）十一時許私逃出、向洪山柄奔竄、并未帶有何物、云云、吳訊後、旋有該連副房國權聞息趨至、准予領回、暫寄雙涵連部、徵聞將於明後日將兩人押出就地正法云

粵婦慕名
孥女來廈
到後方知錯
資窮請配回

廣東婦人林燕、年三十、夫謝賞、生一女名阿妹、現年九歲、謝任南洋謀生、兩年餘無音信、林燕不能為生、乃聞人言廈門地大人稠、熱鬧異常、謀一相當職業、易如反掌、乃於前日偕伊女自粵乘海甯輪來廈、昨晨六時、海甯抵地、水警以林有拐帶嫌疑、將帶入五分局、訊據供述如上、並謂目下囊空如洗、又人地生疏、請求予以配回原籍、云云、五分局卒將案解公安局核辦

少女投井
因弟病劇
謂將替死

禾山梧村社舊街內住戶陳闔、思明人、業裁縫匠、一女年方十七、待字未嫁、昨（十六）日午後二時許、忽投井自盡、原因聞係死者有幼弟、日前染疾、醫藥罔効、昨午病忽轉劇、該女挈七歲妹、欲往文灶社囑父請醫診治、行至社外宮口水井邊、喃喃自語、并謂其妹云、渠欲替弟而死、遂跳下井、其妹睹狀驚哭返報、其母聞訊趨往、大呼求救、鄰社衆撈起營救、已無返魂手術、氣絕斃命云、

新騙局
山查餅網作洋錢
特別車運貨
俄布販投局報告
被騙去布疋九百餘元

販賣布疋俄商人Brousky Timiroff氏、寄寓鷺江道南京旅館四樓一號、昨（十六）日到第三分局報告、稱本日上午十一時、有三本地人、一穿洋裝、到我寓所、商購布疋、計值九百餘元、顧客當貨則我由一百二十六號特別車、載往中山路亞洲旅社、下車後、一顧客將提箱掀開、取出一包拆之、鏗然銀聲、給與車資後、後將銀納入袋中、二人將貨起去、一人邀其入社、品茗時彼亦走開、問諸賬房、始知被騙、只拾得持箱一個、下層均鋪大條鉄釘、上面陳列一捆捆、表面如包裹銀元、實係山查餅等物、故前來報告云云、局員曾孝植據報、即用電話通知市偵緝隊探查云、

八九兩月
本市人口及死亡統計
▼人口增加六百五十四人▲
死亡五百七十人
路斃佔百份之廿

市公安局戶籍事務所昨發表本市八九兩月份人口住戶統計、及人口死亡統計、計人口八月份增四百零五人、九月份增二百四十九人、至八月份死亡三百十五人、九月份二百五十五人、兩月比較、九月份減少六十人、就中八月份路斃五十人、九月份四十七人、兩月共斃九十七人、茲詳誌如左、

八月份

人口統計　住戶為三萬零六百八十戶、比七月份（三〇六四八）增加三十二戶、人口男為十萬零二千一百五十口、比七月份（一〇一七九四）增加三百五十六口、女為七萬七千四百十九口、比七月份（七七三七〇）增加四十九口、統計男女一十七萬九千五百六十九口、

死亡統計　傷寒或類傷寒男一人、女一人、班疹傷寒男一人、女一人、赤痢男十三人、女十一人、天花無、鼠疫無、霍亂男一人、女二人、白喉男二人、流行性腦脊髓膜炎男六人、女三人、麻疹男一人、其他發熱及發疹病男九人、女十五人、狂犬病男一人、抽風症男八人、女二人、產褥病女二人、肺癆男十七人、女十一人、其他癆病男八人、女七人、呼吸系病男八人、女十人、腹瀉及腸炎男二十一人、女二十八人、其他腸胃病男七人、女九人、心腎病男四人、女三人、老衰及中風男二十八人、女十四人、初生虛弱及早產男二人、女一人、中毒及自殺男三人、女一人、外傷男二人、其他原因男五人、女十二人、路斃男三十九人、女十一人、共三百一十五人、

以職業比較、農二人、工十八人、商五十八人、交通二人、公務員二人、自由業三人、家庭服務一人、無業二百二十七人、共三百一十五人

以年齡比較、一歲者五人、一歲至四歲一百零四人、五歲至十四歲二十九人、十五歲至二十九歲十八人、二十歲至三十九歲六十二人、四十歲至四十歲至五十九歲六十四人、六十歲以上者三十八人、年齡不明者一人、共三百一十五人、

九月份

人口統計　住戶三萬零六百九十四戶、比八月份（三〇六八〇）增加十四戶、人口男為十萬零二千三百五十六口、比八月份（一〇二一五〇）增加二百零六口、女為七萬七千四百六十二口、比八月份（七七四一九）增加四十三口、是月統計共一十七萬九千八百十八口、

死亡統計　傷寒或類傷寒男一人、女二人、赤痢男八人、女四人、霍亂男一人、流行性髓膜炎男六人、女三人、其他熱病及發疹病男八人、女九人、抽風症男一人、女一人、產褥病女三人、肺癆男三人、女十五人、其他癆病男十三人、女六人、呼吸系病男十人、女八人、腹瀉及腸炎男十一人、女十五人、其他腸胃病男六人、女八人、心腎病男一人、女二人、老衰及中風男十八人、女十三人、中毒及自殺者男二人、女二人、外傷男二人、其他原因男十七人、女九人、路斃男二十九人、女十八人、共二百五十五人、

以職業比較、農四人、工十四人、商五十六人、交通人、自由業三人、無業一百五十六人、未詳一人、共二百五十五人、

以年齡比較、一歲者五人、一歲至四歲五十八人、五歲至十四歲十四人、十五歲至十九歲十五人、二十歲至三十九歲七十一人、四十歲至五十九歲五十六人、六十歲以上三十六人、共二百五十五人、

練習機第五號
降落未穩受損壞
右邊兩翼折斷幸未傷人
數日後可修理完竣

漳州訊、綏署駐漳航空隊、邇來加緊訓練、每晨演習、最少須達一小時、於十五日上午八時許、練習機第五號演習畢下降至機場地面時、因急於轉彎、登即傾倒、致右邊之上下兩翼、完全折斷、機頭機尾機身亦皆破壞、幸未傷人、現該機正在修理、須經數日後、方可完竣云、又訊、綏署駐漳航空隊駕駛員李甯文、於十五日上午八時許駕駛第五號機、同坐者廖舜平、飛空中演習、未幾下降、因抵地面時、不能看清、乃轉向右邊、擬停於地、因關車時油機發動力不足、失其速度、遂跌落、右翼上下均損壞、發動推進機亦受破壞、現正修理、日內即可飛行云、

又訊、塡築飛機場委員會、以飛機每日早晨練習時間、窒礙工作、曾於日前呈請縣政府轉請核示、總部據呈後、已令行航空隊長、迅與該委員會商定時間、務期兩不妨礙、并指令縣政府轉飭遵照、與縣長奉令、業於昨（十六）日轉飭塡築飛機場委員會知照矣、

陳忠浩調充
三分局員
李居吾調回
區隊長原職

三分局局員李居吾、昨奉局令調回警士教練所、任區隊長原職、遞遺一分局局員、改派督察處督察員陳忠浩接任、

▲催繳米稅

商會昨接閩南洋米稅局函、謂坤記（即福泰號）晉源（即美勝號）欠繳米稅為數尚多、現奉財政廳迭電催款、希轉飭該兩號、限本月十八日上午將欠繳米稅、照數清完云、

▲獄犯病斃

昨（十六）日思明監獄病斃獄犯紀憲臣一名、查紀年二十九歲、同安人、去年十月九日、因犯偽造罪、收押在獄、昨日病斃、下午五時許、由檢察官歐陽漢、檢驗吏陳鴻前往驗後、屍交監獄備棺收埋、

▲夫婦離異

市婦女會為干腰、葉偉忠、請求脫離夫婦關係、昨（十六）日議定干腰即日賠償葉偉忠慰撫費三百五十元、即日脫離關係云、

▲籌組公會

昨有開元路怡記號葉英、大同路合豐號林國璧、中華路永安號吳臣功、尾頭社義合號、張海闊、第二市場邊兆豐公司蔡琛、具呈市黨部籌備委員會、為組織醃業同業公會、請准予立案籌備云、

土軍萬人限編三千
翁照垣擬以未編人械充後備隊
免大多數向隅散漫無歸再流為匪
未編前錯誤罷論并嚴禁藉端報仇
已電向省當局請示

泉州訊、興泉永剿匪司令部、以各地民軍收編、限於額數、未能盡量收撫、恐未獲邀編者、或散漫無歸、仍落為匪、特擬就善後辦法、陳請當局採納、錄其代電如下、福州駐閩綏靖公署主任蔣、漳州十九路軍總指揮蔡、福建省政府主席蔣鈞鑒、此次奉命編撫各屬民軍、俾意甫宣、羣情帖服、梗化一時、歸順崇朝、雖叢

已往之愆

能悟回頭是岸、荏苒遍地、重見清平、所有經過詳情、均經按週分呈在案、惟興泉永各屬、依山帶海、民悍械多、派別既屬紛歧、情勢更形複雜、遺穢時會、互競事功、得機者收編為官、失勢者誣陷為匪、翻雲覆雨、此軋彼傾、重以頻年之紛擾無常、益令社會之是非莫定、

人心惡化

正義銷沉、況而益下、民匪奚分、比值災禍頻仍、更使農村破產、飢寒所迫、伏莽自滋、昔人有言、盜賊亦吾良民也、民何以為盜賊、三復斯語、良用疚心、今者一紙令下、爭相投効、卽此自覺來歸之事、實已見不甘為匪之苦衷、現查林靖所部、計有二三千八、原僅兩編千人、盈已開至永春湖洋、候編者數達千餘、其餘悉令歸農、又張雄南部、約二千以上、而彭棠陳維金等部、亦有二千餘之數、均已嚴令減少編額、他如安溪之高義、林謙、詹方珍、王朝福、吳吟世各部、統共

不下萬人

雖經分派代表懇求點編、乃因人多餉絀、無法收容、向在呈候訓示辦理中、然餉項關係重、籌撥良難、既不能盡量編撫、亦惟有設法遣散、而此大多數向隅未編之民軍、歸到田間、另謀生路、終以過去關係、保不被人構陷、捉影捕風、挾官報復、鄉民尋仇、控官清剿、綠林歸耕有願、

無地容身

不堪壓迫、重陷火坑、其已經收編他調之部隊、亦因感族牽連、轉令心懷疑忌、是既編者難安於位、未編者仍逼為匪矣、如不洞察癥結消弭亂源、實無以安反側、而資善後、擬請鈞座通令與泉永各縣縣長、將未曾收編之人械遵照章頒自衛條例、編組後備預備各隊、以免

散漫無歸

而充保衛力量、並飭知各部民軍、在未收編以前之錯誤、悉作罷論、暨嚴禁土劣藉端仇報、誣累族親、致生紛擾、如自編撫以後、不願歸農、仍散為匪、及有封掠行為實事据者、一經查覺、或被告發、立予嚴懲、庶各民軍以前種種如昨日死、而後種種如今日生、必能蕩瑕滌垢、返歸真、同為改善之良民、用副鈞座一德意、撥亂返治、庶乎有豸、謹陳管見、佇候鈞裁、興泉永剿匪司令翁照垣叩文（十二）印、

[redacted]形勢現略轉緩
所傳種種均尚未成爲事實

□李濟琛確尚未[redacted]□胡漢民亦尚在港

本市消息、關於[redacted]之勢、唯據記者調查所得、[redacted]、連日外間囂傳甚盛、大有箭在弦上、不得不發之勢、茲事已略見和緩、不如外傳之甚、據滬電稱、[redacted]、查[redacted]、李既未來、胡又在港、則[redacted]、截至昨晚止、確未發出、[redacted]、亦尚無此決定、[redacted]

▲上海今晨三時電、胡漢民自港電上海某中委、尚未赴閩、亦未表示來閩否、

▲上海今晨二時電、港訊、李濟琛十六晚仍在港、又楊德昭此次回粵、攜有汪兆銘蔣中正孫科等致陳濟棠胡漢民商時局函、並代達中央決分次償還前革命軍北伐時所擔負之經費、並請胡入京、又據來客談、[redacted]、現情不如傳之甚、[redacted]、惟尚未見有何種實際動作、[redacted]、及十一十二兩日、[redacted]自港返閩[redacted]

▲上海今晨一時電、本(十六)日某晚報載、[redacted]、然何日赴閩尚無確定、[redacted]中心人物、[redacted]通電已發出、但本埠消息較靈通者、尚未見到此項文件、且福州廈門方面依然無正式電訊傳來、另據政界中人觀察、謂不致擴大、[redacted]、財政方面實爲一大問題、

▲上海今晨一時十分電、港訊、[redacted]連日與胡(漢民)迭以[redacted]報談商時局問題、又據一集團總部高級參謀談、[redacted]、本總部亦未接有此項電報、但粵局仍照舊等語、又電、政委會電催李宗仁回粵、李已復電近日可來、

林森昨晨抵京
談此次回閩無任務

▲南京十六日電、林主席十六晨八時半乘應瑞艦抵京、陳紹寬、王世杰、褚民誼、呂超、魏懷、暨國府海軍職員多人、均乘小輪到江心迎接、林上艦後、各國軍艦、均鳴砲升旗示禮、林上小輪、下錨後與歡迎者一一握手、登岸、即乘車返石板橋私邸休憩、據林語記者、此次回閩、除掃墓外並無其他任務、

▲南京十六日中央電、國府林主席、於上月二十一日乘應瑞艦返閩原籍掃墓、並訪晤在鄉老友、業已事畢、於今晨八時三十分乘應瑞艦返京、各機關均派代表至下關海軍碼頭歡迎、林主席語記者、余此次赴閩、全爲私事、蔣光鼐陳銘樞來晤、亦隨便談談、並未談及政事、並於報載閩省各種消息、在余未離閩時、至平聞及至胡漢民先生仍在香港、余無所聞、外間傳說、當屬不確、

▲南京十六日電、意使鮑斯克里前來京謁我當局、因林主席未在京、未定呈遞國書日期、鮑旋返滬、林十六日已返、俟核定日期、鮑再來京、蘇俄大使鮑格莫洛夫、十六日晚六時、在使館宴我中央重要長官及外部要員、汪院長及各部會長官暨外部司長參事秘書等、均被邀赴宴、八時始散、

杉村昨由港返台灣
將參加在台召集之華南日領會議

▲上海十六日夜十一時四十分電、東京電通社電、華南日領會議改明年在台北召集、

▲香港十六日電、杉村十六日晨十時、乘地厘丸赴台灣、據送在台灣略有勾留、或將參加十二月中旬在台舉行之華南日領會議、

日偽商妥 收編老耗子等匪
將開瀋陽訓練後再驅往北滿防俄

▲北平十六日電、偽滿與日商妥、將老耗子咸文平胡玉田等股匪、收編三千餘、將開瀋陽訓練後、再調往北滿駐防、爲對俄作戰先驅、

平日使館消息 長城各口明春交還
古北口等日軍同時撤關外 有吉定今日赴滬

▲北平十六日中央社電、據日使館訊、日方對長城各口、擬於明春交還、古北口撤河橋之少數日軍明、亦擬明春悉撤關外、不至發生問題、又日使有吉十九日晨赴滬、

□古北口 飛來俄機□
偵察廿分鐘始去

大連 日警嚴防俄探

▲北平十六日電、古北口十二日午後一時、由北飛來俄機一架、灰白色、飛度甚高、偵察約二十分鐘、仍向北飛去、

▲天津十六日電、大連訊、日警下令、嚴防俄探、並通知各報、對軍隊行動、禁登載、現俄軍因松花江結冰、積極準備大批雪車、日甚注意、謠言愈熾、日偽暗中戒嚴、哈埠傍晚、形同死市、

劉石蓀與矢野 昨商長城設關問題
結果大口設關小口設卡 將由財部派員查勘

▲上海十六日夜十時電、北平訊、劉石蓀殷汝耕與日使館參贊矢野、十六日會商長城設稅關事、結果、古北喜峯界嶺冷口皆設關、各小口設卡、將由財部派員查勘實行、

美俄談判進展
俄方表示 宗教問題可使美滿意
謂俄境仍有許多教堂開放 羅斯福認爲業有進展

▲華盛頓十五日路透電、羅斯福與李維若夫、今日兩次晤談、據可靠消息、空氣現已較佳、美俄懸案、可望解決、此間一般印象、皆以爲俄已允討論涉及兩國關係問題、而以直接承認、而爲謀取此種問題上之諒解爲先決條件、聞美總統擬再取在蘇美人有信仰自由之諒解、據莫斯科消息、俄以爲如美國承認蘇俄者、僅爲此事、則此事決無不可迅速解決、而使華盛頓滿意之理由、俄方聲稱、外人之居於俄之大城市者、目前於行使其信仰宗教時、從未感受若何困難、蘇俄國境內、仍有許多教堂繼續開放、

▲華盛頓十六日電、羅斯福與俄外長李維若夫十六日午在白宮會晤、羅對於美俄談判、按常態進行、謂目下雙方即使未成立任何協定、然不能謂已歸失敗、渠與李之討論、業有進展、並將繼續、嘗有滿意之進步、

▲北平十六日電、美俄復交談判、將於十六日以前、圓滿解決、十三日白宮正式宣布、雙方在退步順利中進行、

蒙事意見接近 黃紹雄趙丕廉定昨返綏
決派劉樸忱等巡視各旗

▲北平十六日電、百靈廟十五日電、黃趙與德王等、歷數度商洽、意見漸趨接近、黃趙擬定十六日晨返綏、據貢十四日談、雙方意見、雖稍有出入、但不致擴大、綏垣擬開漢蒙聯歡大會、尚未確定、內蒙要求自治、意頗誠懇、確無背景云、

▲北平十六日電、白雲梯十六日下午一時、往訪章嘉、對內蒙及章嘉出發撫慰各問題、有所商談、歷時約一小時、白氏商談後、復分訪在平各蒙王、

吳鶴齡電平

▲北平十六日電、吳鶴齡十五日由百靈廟電平、報告連日接洽經過、據謂內蒙自治問題、迭數次會談、及往返周旋後、不久可得圓滿結果、黃趙因留廟續談自治問題、決派劉樸忱池中寬等、前往錫盟各旗、孔慶宗鄂齊光等、赴烏盟各旗、代爲巡視、蒙地日來天氣特別和暖和清朗、蒙人多謂係前途光明之預兆、

羅文幹昨到贛

▲上海今晨三時零五分電、羅文幹十六日到贛謁蔣、報告新省內容、

顏惠慶將任外長
正徵顏同意中

▲上海十六日夜十一時四十分電、京訊、顏惠慶將任外長正徵顏同意中、

德波協定成立
兩國交涉事件 不得再施武力

▲柏林十五日路透電、希特勒與波蘭新總理甫斯基談話結果、德波兩國、已成立一種協定、此舉與歐洲和平、頗有關係、以後凡彼此相關事件、一律由雙方政府直接交涉解決、爲保持歐洲和平、德波兩國、已允對於兩國交涉事件、不得施用武力、

美新造之萬噸巡洋艦昨日下水
□根據條約而造之第十五艘□
又有大巡艦一艘 已在安置龍骨

▲美國康登十五日路透電、美新造萬噸巡洋艦杜斯加洛薩號、今日在此下水、此爲根據華盛頓與倫敦海軍條約而造之第十五艘、同時又有大巡艦一艘、名昆錫者已在安置龍骨、

◉◉◉◉◉◉◉◉ 美國建築海上停機場
大西洋中每五百哩 全部經費五千元萬

▲華盛頓十五日路透電、商務總長羅泊、今日聲稱、公共工程處、已撥得經費一百五十萬元、在距大西洋海岸五百哩處、造一海上停機場、以便試驗、如試驗美滿、則長一千二百五十尺海上停機場多座、將置於大西洋、彼此相距各五百哩、而直達歐洲、估計全部經費、約須五千萬元、他日此項計劃實現、則任何航空公司或私人皆可按表納費、而享受降下之便利也、

憲法草案 昨初稿二讀通過
自廿三日起憲草會開大會

▲南京十六日電、憲法草案自經憲法起草委員會小組會議後、逐條審查修改、業經二讀、今日小組會議、已將初稿二讀通過、完全竣事、下星期四起、憲法起草委員會、即召開大會、開始討論、並定每星期開會一次、全體憲法委員、均將出席、約須經三個月討論、方爲初稿完成、屆時再行公佈、俾人民研究、貢獻意見、然後再稿、俟再稿完成、經立法院大會通過後、憲法方爲全部完成、由院送呈中央審議、提出二十四年國民大會通過、頒佈後即實行、

各種公債均跌
較前日跌一元餘

▲上海十六日夜十時電、十六日滬各種債券行情、上下午均跌、下午收盤較十五日市、最多跌一元餘、

關稅 編遣 裁兵 一九關稅 一九善後 二〇捲煙 二〇關稅 統稅 鹽稅 整理 價還

	上午十一／十二月期	下午十一／十二月期元本位
	三〇・四〇	三〇・四〇
1	三七・四〇	三七・二〇
2	三六・六〇	三六・四〇
3	六三・一〇	六二・四〇
4	六二・二五	六二・三〇
5	四四・二〇	四三・六〇
6	四三・三〇	四三・一〇
7	四六・二〇	四五・五〇
8	四五・四〇	四四・七五
9	四六・四〇	四五・五五
10	四五・五五	四四・九〇
11	四六・四〇	四六・一五
12	四六・五五	四五・二五
13	四七・八五	四七・二〇
14	四六・七五	四六・一〇
15	四九・〇五	四八・五〇
16	四八・二〇	四七・五五
17	五四・二五	五三・三〇
18	五三・二〇	五二・九〇
19	〇六・三五	五・八五
20		五・三五

唐山 日軍昨赴新河塘演習
當晚八時返唐

▲天津十六日電、駐唐日軍百七十餘名、攜機槍四架、鋼砲四尊、全武裝、十六日晨四時半、乘鐵甲車過津、北倉下車、沿路線赴新河塘沽一帶演習野戰、當晚八時返唐、

鄧錫侯赴前督戰
徐匪向巴中通江引退

▲重慶十六日電、王陵基范紹增部大敗徐匪於綏定宣漢迤北六十里之羅江口、殲匪三千餘、殘匪向巴中通江引退、賀龍殘部千餘、竄入黔江縣境、徐源泉調陳鳴謙師堵擊、此股可希肅清、鄧錫侯已離成都、赴抵昭化梓潼督戰會剿、

陳文麟轉飛到滬
謂江鵲機現在廈裝浮船

▲上海十六日電、陳文麟十五日由廈乘滬粵機飛福州、十五日轉飛到滬、據休息一二日、即入京謁陳紹寬、據語記者、此來係廈滬粵線之廈滬段、入京後、即來滬返廈、江鵲機現在廈裝設浮船、改爲水上飛機、完成後、將沿海岸飛行全國、

宋子文電京 召經委會職員到滬
討論大會時提案 「一年計劃」

▲上海十六日電、宋子文電召經委會公路處長趙祖康、水利處長席德炯、衛生實驗處長劉瑞恆等到滬、十六日在滬辦事處、詳商該會一年計劃、

▲南京十六日電、全國經濟委員會、某要員語記者、宋常委在滬爲垂詢會中最近進行事宜起見、連電來京、召集該會重要職員、及公路處長趙祖康、水利處長席德炯、衛生實驗處長劉瑞恆等、相繼赴滬、舉行小組會議、趙氏現已返京、席劉二氏留滬與宋常委繼續商討各處進行計劃、俾舉行大會時、以便提出討論、

無綫電發明家 馬可尼行將來平
新任意使擬往歡迎

▲上海十六日電、無綫電發明家馬可尼、現到東京、行將赴平、並擬來京晉謁我當局、新任意使鮑斯克里、將於下週三赴京遞國書、並擬赴平迎歡馬氏、

標金昨仍狂跌
上午收盤六九七 下午收盤六八九

▲上海十六日夜十時電、日來標金大跌、十六日上午開盤六九〇・三元、最大七〇四元、最小六九〇・三元、收盤六九七元、下午開盤六九七元、最大六九七元、最小六八七・三元、收盤六八九・三元、

尚有國內外要電在第二張第五版

置業聲明
茲憑中介紹向大誠建築公司王猶卿君買過空地一所址在大嶼頭接連敝號住所現已送定不日行契過銀如有糾葛不清者希于一星期內到大同路門牌三九二號崐德紙郊聲明逾期認爲手續完全以後發生枝節概作無效特此登報聲明以免後議
民國二十二年十一月十七日

陳天恩啟事
啟者鄙人前承客棧業同業工會推爲理事及財政股因鄙人事務繁多且承敝公司責令赴岷收賬無暇再兼顧業經向該工會辭去理事財政各職現經交卸清楚俟後該會任何事務概與鄙人無涉特此登報聲明諸希公鑒
民國二十二年十一月十七日

思明市商會爲登記橫竹路振陶興債權公告
爲公告事案據晉江德陶興蘇國明本市復香堂謝瑞賢達記鄭騰蘋等稱陶興號素與敝等交關欠去貨款及借款計大洋三千餘元不料該號東陳勤臣竟於本月十八日該號恐無歸還意圖匿避迫欲到店取貨抵償敝等即往該地報告將貨點存以待解決請求分局派員在案該號負欠各債權人如有被該號欠款限一星期內到會登記逾期不聲請登記者作爲自甘放棄權利並請訂期將該號所有點存貨件公開拍賣按數攤還以昭公允等情據此合特公告該號各債權人自登報日起限一星期內到會登記以憑處理特此公告
民國廿二年十一月十五日

辛偉奇緊要聲明
啟者鄙人於民十七年間發起廈門車輛業同業公會成立至今鄙人義務六載近因內部發生爭執而鄙人事務繁多未能兼任爲此登報聲明永遠脫離該會職務此後該會呈文公函如有鄙人之名概作無效恐未週知特此聲明
民國廿二年十一月十四日 辛偉奇啓

高黃氏勸承領高蘇翠玉存鼓浪嶼中國銀行存款之緊要聲明
竊高黃氏勸因兒媳高蘇翠玉於九月十一日患腦筋裂斷去世臨終遺囑存在鼓浪嶼中國銀行蘇翠玉名下之款大洋三千元正失去二一〇十號簿據同時將圖章交出當經據情帶同圖章向中國銀行掛失聲明遵章登報具保領款所有高蘇翠玉生前遺失之鼓浪嶼中國銀行存款簿據無論何人拾得概作廢紙特此聲明
民國二十二年十一月十二日
高蘇翠玉夫母高黃氏勸率孫高月輝高恩和高恩惠啟 住鼓浪嶼龍頭街門牌A二五一號

時代日報社啟事
本報決定本十一月二十五日出版凡欲預定廣告及報份者請逕向本報營業部接洽或通告可也此啟
本報社址中山路門牌一百號 電話一一二九八號(十一)

承受電船啟事
茲者敝行向隆昌行承買海關拍賣西榮丸電船一艘業已議價送定不日行契過銀如有與該電船糾葛者自登報日起限一星期內到敝行理會否則認爲手續完全一經成契日後不得異辭此告
民國廿二年十一月十三日 興安街泉美行啟(十九)

置業聲明
敬啟者茲憑中介紹向中外莊買過四層洋樓比連二座址在福督路頭即今開元路第五分局西畔現已送定不日行契過銀倘該屋有與人糾葛不明希于一星期內到打石灣街二十二號新泰匯兌信局聲明逾期認爲手續完全以後發生枝節概作無效茲特登報聲明以免後議
中華民國二十二年十一月十一日 黃炳正啟(十八)

本公司購定逐電輪船每日常川往來澳頭五通
票價每時一次與各車公司聯日共往復十次以利便旅客且器機堅固行駛快捷客位寬爽招待周至較往時尤極穩安合特登報布告俾往來旅客知所問津焉
鷺東船務公司蘇根東謹啟 廿二年十一月十四日

思明市公安局警士教練所招收第三期學警
投考資格：凡中華民國國民年在二十歲以上三十歲以下粗通文字略懂國語身體健全無不良嗜好者皆得應考
報名日期：十一月五日起至十一月二十五日止
報名地點：本市大悲閣本所(考試地點同)
考試日期：十一月二十六日上午八時檢驗體格 十一月二十七日上午九時考試
待遇：在訓練期內一切服裝等必需品由所發給每月每人並津貼生活費十元川個月爲畢業期畢業後派赴各分局服務警長每月薪餉二十元至二十四元警士十六元至十八元
簡章備索(兩索附郵票一分)(廿五)

新式二層洋樓招租
本洋樓係用新式方法構造內部光線充足極形堅固美觀凡住眷或大公司之辦事處或開設旅館均甚適用如有合意者不論全部或一部請到接洽處承租可也
地點：開元路(土名千秋壇)現編門牌第三號
間格：內三層各一大廳八大房一走馬樓・後附帶二層樓座各一廳二房・前後各有大膠井水井・文化學廁池一所
接洽處：大史巷鼎昌莊 浮嶼裕泰印務公司

承盤聲明
啟者敝號於去年九月憑中介紹承頂開元路和通聯記全盤乾果生意該號所有欠人賬項經該號東清楚而人欠諸賬項等概歸敝號承頂由介紹人從中說合雙方願意經已交割清楚今爲慎重起見特再登報聲明
承盤人合茂號啟(十九)

讓盤啟事
啟者鄙人前在廈門開元路開設乾果生意字號和通聯記因志有別圖於去年九月託中介紹將此和通聯記生意全盤讓與合茂號繼續開張所有欠人賬項經由合茂號全數清理而人欠及字號店底器具等概歸合茂承頂至鄙人手內亦無私人交涉及糾葛不清等情今爲慎重起見特登報聲明爲炤
和通聯記鄭學望鍾大榮同啟(九十)

李思賢律師受任廈門廣義和機器廠常年法律顧問通告
本律師茲受廈門廣義和機器廠聘任常年法律顧問此後對於該廠營業信譽財產及其他一切法益當盡依法保障之責此佈
法律事務所廈門中山公園東路電話三一二四號
廿二年十月廿五日

置業聲明
敬啟者買方太山路門牌一號宏濟典鋪賣方寶鷄巷吳捷發堂派下各房等茲憑中介紹各房等公決願將公業全座址在太山路門牌一號(原名寶鷄巷)讓與宏濟典鋪業已送定各界人等如有與該屋瓜葛糾紛者限一星期內到宏濟典鋪聲明理論逾期即認爲手續清楚立即行契過銀以後異議概作無效特此登報聲明
買方 太山路門牌一號宏濟典鋪 賣方 寶鷄巷吳捷發堂派下各房等 同啓
民國廿二年十一月十四日

劉亮齋律師代表湖南旅廈同鄉會緊要啟事
茲據當事人湖南旅廈同鄉會執行委員會函稱本會在廈門港沙坡尾有基地一段共計一千五百五十四零平方尺歷年租人在該地蓋屋收租自清光緒八年管業迄今已五十餘年並經向地方法院依法登記在案該地係兩湖義山祀業勿論何人不得私相買賣如經查出概歸無效請貴律師代爲登報聲明以免覬覦而杜糾紛等情前來合應據情登報鄭重聲明如上即希各界公鑒此荷
法律事務所中山路一三四號二樓電話一二五五號(十九)

痛苦的胃病速服靈藥

十九路軍軍醫處長周鑑鳴
廈門海軍醫院院長吳清秘 證明 — 黃溪波祕製

我的胃痛靈藥

特殊功效 斷根不發

周處長證明書
我的胃痛靈藥爲治胃之無上靈藥凡久年胃病胃吐反胃胃弱食不消化等症服該藥後效果如神誠治胃病之妙品也

吳院長證明書
諸多士女患胃痛胃弱諸症用我的胃痛靈藥醫治有特殊功能其奇効如響斯應曾經本院驗多次一服斷根良藥也

廈門代理處中山路台記藥房

車縫紉

鄙人失業有年此次承友人介紹來廈加入上海光華函授學社學習製造化裝品肥皂洋燭等數種所學無一失現在潭作少本經營日頗見利今特爰登報端以誌鳴謝凡吾有志工藝製造者欲加入學習請到下列住址「百家村深田內路九十二」該社授科計有百餘種有詳章備索 王玉昆拜啟

廈門新馬路明昶公司營業要目

歐洲鋼鐵床　德國縫衣車
印度油蠟紙　無線電收音
和豐油水油　上海鋼鐵床
美國脚踏車、呂宋白棕索
電力抽水机　發動機
種類繁多　不及盡錄

滅疥

疥瘡濕癬之特效靈藥

毫無惡臭
不污衣服
殺蟲止癢
功効極靈

閩總 總經理廈門中山路白記藥房

中外各埠均有代理 總發行 香港 德輔道中

治男子腎部虛弱腰膝酸軟

風行全國 名播環球

香港天壽堂姑嫂丸

治婦女經病白帶不育
非常靈驗百發百中

廈門代理處 橫竹路亞洲藥房 水仙宮街宜生棧

分售處 漳州 中國藥房 兆源藥房 太義方 保生堂
泉州 會豐商店 麗臣藥房 中南藥房 泉州藥房
鼓浪嶼 順昌藥房 怡青 福州仁利公司 石碼萬和商店

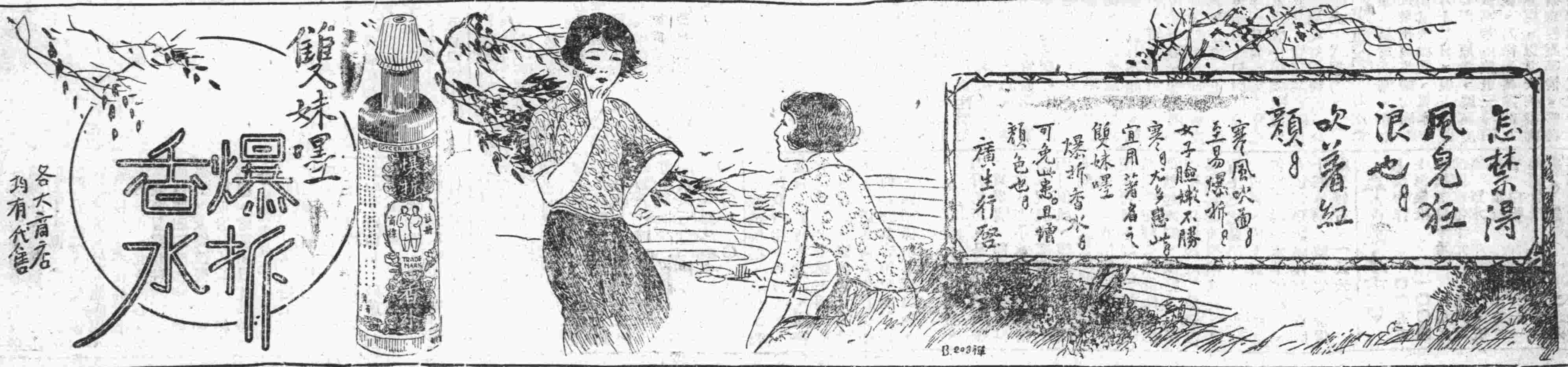

廈門代理處思明南路國泰行電話八八四

虎標永安堂廈門分行開幕啟事

定十一月二十日開始營業

本堂創製虎標萬金油八卦丹頭痛粉清快水等良藥早既名震環球活人無算功効如神有口皆碑年來在祖國方面如上海汕頭廣州福州香港等處均已設立分行以供國內同胞之需求廈門爲吾閩通商巨埠內地各屬來廈採購者踵趾相接乃僅有代理難以供應故各方紛紛函電星加坡總廠請在廈設立分行本堂因此特擇廈門鎮邦路（即舊港仔口）門牌五十五號（電話九三二）新建四層洋樓爲行址現已裝修完竣擇十一月廿日正式開始營業無論本埠及各屬來行採購或函電訂購莫不歡迎總期應付便捷供給充足以副愛護虎標良藥諸君之雅意謹此通啟

中華民國二十二年十一月十七日

居家旅行 皆宜常備

鯨標物華油

去病止痛 救急扶危 能治百病

主治 四時感冒 中風中痰 肚痛吐瀉 山嵐瘴氣 舟車暈浪 頭昏眼花 牙痛頭痛 筋骨酸痛 湯火刀傷 內外各症

本埠代理處 大同藥房 會豐商店 謙利藥房 宜生行 民國藥房 五洲藥房 南方藥房 裕泰參行 福建藥房 中原參行 春生堂藥房 華南參行 華英藥房 眞眞藥房 萬全和藥房 陶園商店

分售處各大商店各藥材店 招請外埠各處經理 利權從廉

鼓浪嶼代理處怡青號 泉州經理處泉永大藥房 石碼代理處金成德藥材 萬和商店 石獅經理處源德藥房 恆豐藥房 昌隆參行 共和參行

港粵 物華大藥行監製
總行香港德輔道中

閩南獨家總經理廈門大同路一百十二號三樓瑞年藥房

丙種摺合式鷹眼牌鏡箱

男女學生無不咸宜

學校生活最稱優遊無論一舉一動均有紀念之價值如友之比賽紀念會之歌舞開學放假之離別等等須以柯達鏡箱留影方能垂諸久遠柯達公司之手提鏡箱以此種爲最廉每具祇售大洋十八元（函購寄費在內）裝用一百二十號柯達軟片可拍闊二寸四分之一長三寸四分之一照片機身精巧玲瓏便易鏡頭精美攝影清晰實爲現代學生必備之品

（箱身有純黑棕紅翠綠寶藍藍紅五種售價一律購時務請註明所要顏色）

美商 柯達公司 上海 香港 天津

(K6)

人間

No. 1113

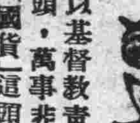

從國展會歸來

默

以基督教青年會爲陳列場的「國貨展覽」，我總算去見識，領教了。在這年頭，萬事非以愛國爲前提不可，參觀國貨展覽，大概也是事關愛國，而且「國貨」這頭銜太過大了，太可驚動人心了，所以誰也有「先覩爲快」之概。但第一天意料中之擁擠紛亂，竟使我站在大會門前作「望門興嘆」，折了回來。

今天，是第五天了，爲捨不得丟了這大好機會，重新由青年會國貨展覽的陳列場——大門走進了人聲鼎沸的會場。第一陳列室，第二陳列室，以至推銷舊貨的販賣部，然後向樓梯下的「出口」處出來。這樣總共約費時八十分鐘，偌大的一個「國貨展覽」，已經遍觀了。

走出了會門，似乎國展會場裏的貨品，對我發出了什麼吸力的，頗有捨不得就離開他的情緒，慢吞吞的在歸程上邊走邊想。疑心那兒還有更大更多更豐富，更有價值的國產品陳列着不曾爲我所「參觀」到的罷。我知道這次的展覽，不僅限於廈門一地的國產品，不僅限於福建一省的國產品，而凡是廈門人用得到聽得到的國產品，都參加着哩，不是嗎，漳州有印泥有荔枝酒，有石碼的「蝦蛙」，肉醬，福州有漆器，有造紙廠的出品；上海有商務書局的儀器；天津有張裕的各色酒；廣州有民一織廠的各色各樣布。衣食日用必需品外，有各樣使人美，漂亮的化裝品，有使人健康不老的藥品。這範圍還不大嗎？這也就證明此會之不限於廈門一地了。

然而集全國的產品於一場只用了八十分鐘就「遍覽」這能保得住無遺嗎？所以我疑心那兒必尙有更美，更豐富的國產品陳列着，而未曾被我參觀到的。否則這所謂「國貨展覽」者，即使參加的都不折不扣十足國產，也未免小題大作了。但或者這展覽上的「國貨」兩字是借用的罷？或者冒混參加的是在希求能召敕封以「國貨」之尊，獲得獎狀以作劣品的護符罷。然則又未免太看重了「敕封」者了。

究竟是誰矮

草矛

二十世紀之世界，乃一弱肉強食，優勝劣敗，不顧公理，滅絕人道之世界。競尙強權，爲立國宇宙間無上之政策，一國之興衰存亡，關係民族之強弱甚大，日本帝國主義者之所以敢如此壓迫我國，果何恃乎？曰國家之實力，全賴于國民之健康。故健康者，實爲國家圖生存，民族謀綿延之原動力。任何國家之所不可少也。昔者滑鐵爐之戰英軍之能戰勝拿破崙者，純由英人之慣于棒球競技之功，即德人之能逐驅法人出境，恢復國土者，咸歸功于體育，我國自立國以來，每以天朝大國自居，所有非漢族之人，皆輕視之。即以東鄰之日本而論，因其民族體格不高，而稱其爲矮鬼。然而此種稱謂，稱己往之日人則可，號現在之日人則不可。日本自民治維新以來，因其勵精圖治之結果，一戰勝我國，再戰勝俄國，以蕞爾三島，竟爲亞洲第一強國。歐戰之後，成爲世界五強之一。教育之革新，科學之提倡，影響固大，然其優生學之講求，民族之改良，影響尤甚也。故吾人今日所見之日本人，其筋肉之強壯，體格之魁梧，實已駕吾國之上，相形之下，能無慚乎？

再以日本學童之體格而言，二三十年來已大有進步。據東京市教育局統計，在一九〇〇年，七齡男之體高平均爲三尺六寸七，七齡女童之體高爲三尺六寸一；迄至一九三零年，男童便增加至三尺七寸四，女童便增加至三尺六寸七。然而回顧我國民族之體格爲如何乎？今日吾國民族體格之弱小，任何人皆不能否認者。中國對于兒童之體格，素乏統計。根據美國湯麥斯氏所製之「中國男女身長體重表」觀之，在一九二九年，中國七齡男童之體重爲三十二斤七兩，女童爲三十三斤，而日本全國平均，七齡男童體重爲三十五斤六兩，女童爲三十四斤四兩。由此可見中國七齡之男女童體重較日本七齡男女童之體重，實遠不及。最近日本七齡男女童體高之迅速增進，誠令人驚嘆不已！中國最近雖無此種統計，然而吾人可以推測其無增進。中國個人不講求衛生，家庭不講求衛生，學校不講求衛生，社會亦不講求衛生，凡此各方面之不講求衛生，已足障礙兒童之發育；更加上弱國滅種之煙毒梅毒酒毒……普遍于全國人民，兒童死亡（據今兒童死亡率每百人中死五十）率之大，更何能使兒童發展體格乎？故從此以往，國人如仍不注意于衛生問題，優生問題，拒毒問題……之改善，昔日稱日本人爲矮鬼，今則竟自爲矮鬼矣。豈不大可痛哉！？

中國有設立囚人墾殖場之必要

——特殊教育論著之一——

黃鵬飛 原著

黃至元 譒譯

（二續）

（六）囚人分類的方法

（甲）新囚：經過法院判決徒刑的罪犯，頭髮薙光，穿上黑色白紋的制服，背上標着大字的號碼。這類的囚人，須受嚴厲的監視和訓練。他們每天要被派遣到外面去幹田地的工作，不管日曬雨打。由田間回來時，他們祇許在獄內草場上散步。夜神降臨時，馬上再入牢中，嘗嘗鐵窗的風味，不過那鐵桿包圍的監牢充滿着新鮮的空氣，足資他們休息。他們惟一的訓條就是服從獄裏一切規則，有一犯規，馬上受罰。

（乙）半信囚：經過幾個月嚴密的觀察和試驗，那些新囚便得着一種較好的機會和待遇；假使他們善能服從獄中的法規，且能表現着候補半信囚的優良性質，他們的姓名便由直接管理員報告於總監辦公室，再經總監詳細調查證明無訛後，便把他們的名字在通告牌發表，同時他們的衣服也跟着改變，由黑色白紋的變爲純粹棕色的。這種穿着棕色制服的囚人，就是半信囚，有時自由工作，不加監視，這是要試試他們是否有升擢爲全信囚的資格。

（丙）全信囚：假使半信〇被獄官認爲有升級的資格，在一定時內，他們便受編爲全信囚。他們可以居生監牢以外，牧場以內，他們可穿用自家的衣服，色地不拘。他們仍須服從一切管理的規則，如有違犯，照章論罰。

（丁）不可教訓〇：這是第四流的〇人，他們是人類社會上的蠹蟲，他們不聽理論，不相信別人，所以別人也不相信他們。假使有權力在手的話，他便想要把這世界翻成活地獄。這流罪犯對於純良的社會，普通的公民，和現代的政府是種可怕的恐嚇者，所以他們領略有獄官特別嚴酷的待遇和訓練，也算是應該。

（七）全信〇在墾殖場所住的農村

在墾殖場中適當的地點建設着許多農村。小規模的田舍，是爲信〇而起蓋的。他們天天在指定的地點工作。凡是信〇，除管顧可可樹和稻田而外，實際上還要飼牛羊雞鴨。政府對於這類特殊的〇人特別允許他們並且鼓勵他們攜帶妻兒同住村中。他們的膳費房租一律豁免。獄官常常到村中去察，目的是要使場中的訓練標準保持最高的率，並且要來看看他們是否有道德上的缺憾，對於農場應負的責任及官長指定的工作有無切實奉行。

在墾殖場監督之下所有信〇罔不安居樂業。照作者個人觀察，和該場監督口頭稱述一樣。他——監督——恭敬地陪着作者乘汽車到各部去參觀，全部信〇都忠實地努力於指定的工作，刑期未滿以前，決不離開本場，有的且堅決表示不願離去他們花卉綠樹的屋子。他們注意園圃的耕種和牲畜的飼養是一樣的熱心。當他們刑期宣布終止時，當局在事前一定時間發出通知書使各〇人能夠及時把一切農具家私洗濯乾淨，歸還當局核對。在他們恢復眞正自由以前，還有一頓飲宴。驪歌一曲，辭別故人，緬懷舊雨，寧不依依？「例外之中無法則」，這是實話，所以也有幾個信〇雖然已經知道不久便可出獄，他們還在打算要逃走。據獄官告訴作者的話：這些少數的脫〇人，是否屬於心理變態，抑或不曉得外邊環境的黑暗，不知道欣賞本場生活之優美，亦未可知！這些問都是很費思量的。這些逃獄的〇人，到頭來不但不能跳出法網，並且在就擒後受了較重的處罰。他們可說是喜歡挺而走險呀！

（八）囚人墾殖場的功用

菲律濱〇人墾殖場已經由事實證明：牠不但能夠供給牠本身的費用，並且是會生利的。墾殖場內的勞力是由罪人得來的；除了供給飯食住宿及醫藥以外，工資完全免付；所以若能善於利用，則〇人的勞力是在萬有勞力中最便宜的一種。〇人所製造的東西在質的方面實能遠勝其他出品，因爲專家的教導和嚴厲的督察是同時並施的。

就農業的立場觀察，我們須注意到農作物和牲口的產量。在菲律濱羣島中可可樹是因爲要產生所謂甲不拉克斯意譯即俗所稱椰乾，而栽種的。這種甲不拉克斯就是可可果的乾果肉。牠在高度壓力機之下可以榨成可可油。（即椰油）祇以珊玲姆孟〇人墾殖場來論：每年椰子的出產，價值四萬至五萬培梭約合華幣七八萬元。

第一種重要的農產品就是可充飲料的朱古律和加啡。這兩種都是熱帶奢侈的飲料。熱帶居民飲用朱古律及加啡正和中國人喜用茶葉一樣。依賴過去白種人的殖民政統，和現在強有力的商業媒介，這朱古律和加啡已成爲世界的飲料了，菲政府因此每年得到大宗的入款，這是事實！

還有一種重要的農產就是穀類。墾殖場中的當局教導那班信〇去種水稻，玉蜀黍，甘蔗，和其他蔬菜等。

〇人墾殖場可以利用來做改良穀類種子，家畜血統，和各種果樹的實驗場。當局努力介紹優良的牛羊雞鴨到場裏去傳種，並且把飼養的工作交委幾個對於畜牧較有經驗而且較有趣味的〇人。因此許多鄰近的農人都得着很大的利益，因爲他們可以趁着這個機會借到或買到良種去實行改進的工作。

各種及時的果子都在〇人墾殖場生長，並且以賤價賣給民衆。

許多熱帶的花卉特別地培植着，一方面使場中景色格外美麗，一方面帶着商業上的目的：許多市民乘着花開時節到場裏去買花，這是另外一種的進款，政府得此，絕不費力。

從工業的立場着想，我們應該這樣說：「一切傢私，場中〇人都會製造，而且造得很美麗。牠們或在羣島間消售，或運往外國販賣。

從林業取得的入款，也是另外一宗不勞而獲的金錢，這金錢是歸入政府的。在菲律濱〇人墾殖場往往包括一處很好的處女林。因爲牠出產的豐富，無論是斫伐是製造都有很大的利益。這利益祇要投下少數資本便可得到。斫伐森林，是靠淸叢林區域，準備建設農業的必需的步驟，這是地形學的要旨。

反面來講，沒有林木的中國假使能夠利用她的〇人去造林，將來政府可以得到一筆很大的進款，同時她的老百姓也可以得到比較可靠的雨量，農作物的生長也較有保障。假使我們的山岳邱陵都包覆有林木，那便足以增加遮日的面積，減却旱魃的勢力；更進一步，這森林可以阻止山洪冲散山地的肥土。一個國家有了森林就可以說是有了雄厚的財源，足以維持農民的生活。

以〇代囚

意外保險

費銀兩元左右 可得賠款雙倍

「天有不測風雲、人有旦夕禍患」、這是說吾人處在此複雜的社會環境之下、一切意外危險、是有隨時發現的可能、縱然你是步步留心、也有其想像不到的危險暗中存在着・

華安合羣保壽公司各種保單可加意外保險、如遇意外危險而致死亡、可領賠款雙倍、如遇殘廢、亦有優待辦法、意外保費又極便宜、如保一千元僅、按年紀之大小加收兩元左右・

請君今日爲之、以防明日、詳細辦法可函達或電話通知・

華安合羣保壽公司

總公司上海靜安寺路　廈門分公司中山路一一九 電話三七三

各有專長

人非天縱誰具萬能之長
世無瑤草何來百靈之劑

古人云、百病有百藥。信哉斯言。胃神
。藥粉劑爲百藥之一。專治一切腸胃病
確丹具藥到病除澈底根治之特效。藥性
王道。成分純潔。絕無刺激痲醉成癮諸
弊。欲胃部健全。病因消除。健康增進
。惟有購服胃神丹。
君所患之病。如非胃病則已。
如屬胃病。敬請速服胃神丹藥粉。
預祝貴恙早痊

胃神丹每盒大洋一元五角 小盒八角

康樂永亨

農商部給狀褒獎

痔

君患痔瘡乎 請閱下列三大要項

（一）斬草不除根、必有復萌之日、醫病不治本、必有復發之時、患痔而祇搽外塗藥、其猶斬草而不除根乎、雖收效於一時、然內部溼熱未淸、日久勢必復發可斷言也、

（二）刀割不如服藥、卽或忍痛割之、萬一毒管未除、反使枝節橫生、痛莫痛於刀割、則後患難堪、故刀割不如服信用卓著之痔藥、變成漏症、

（三）購藥須選擇、上海同仁醫藥所、自先銷行痔藥以來、迄今二十六載、爲市上各種痔藥之鼻祖、歷年影射雖多、不久終歸失敗、患者須認明註意、幸勿誤購僞藥、痔科專家朱葆祚醫士秘製之化痔神丸及外搽之痔瘡斷根散專治男女老幼內外惡痔無論遠年新起痔瘍腫脹膿血管成漏脫肛腸紅便澀倫糞鼠奶、一經塗服、莫不立見奇效 萬試萬靈 丸散每盒各售一元二角、六盒六元 體料二元四角 六盒十二元 另有化管丸脫肛丸每盒二元四角

總經理廈門中山路二〇三華英藥房

外埠代理 泉州泉州藥房 石碼萬和商店 漳州達記藥房 金門活源商店 安海陳諸益 漳州中西藥房

充電三分鐘

Batteries Instantly Charges

5 Min Kuo Road Amoy

汽車無線電各機工電用新舊大小各種蓄電池購美國即刻新充電能自己充入三分鐘即發生電流（力）免接充電機電流線久待担保勝過舊法電力不強不久用免付價負責更久益電池與鉛版倘充壞賠償 如欲仍再改用舊法接充電機亦可絕非一般電池用戶自充電水更非稀電水增加濃厚可笑害法 倘有美國新發明各牌汽車類或各機器適裝之省（GASOLINE）油機……等 批發歡迎 本外埠各省縣區分售或助理簡章及華英文說明附郵三分（即刻站郵購部通訊）美國發明與專洪廠家

華南總經理駐廈即刻充電站啟

廈門民國路五號（司令部右斜向公園）

春生堂秘製 祛風傷 補筋骨 藥酒

本號製此酒膠已三世傳近百年專治身體虛弱筋骨酸痛跌打損傷婦人產後癱瘓諸症無不效驗自發行中外以來受各界稱讚誠爲補藥病之妙品本堂兼售參燕桂茸珠八寶及中西名家出品貨眞價實童叟無欺 諸君惠顧無任歡迎 廈門開禾路（魚仔市）總行 各處酒商均代有售

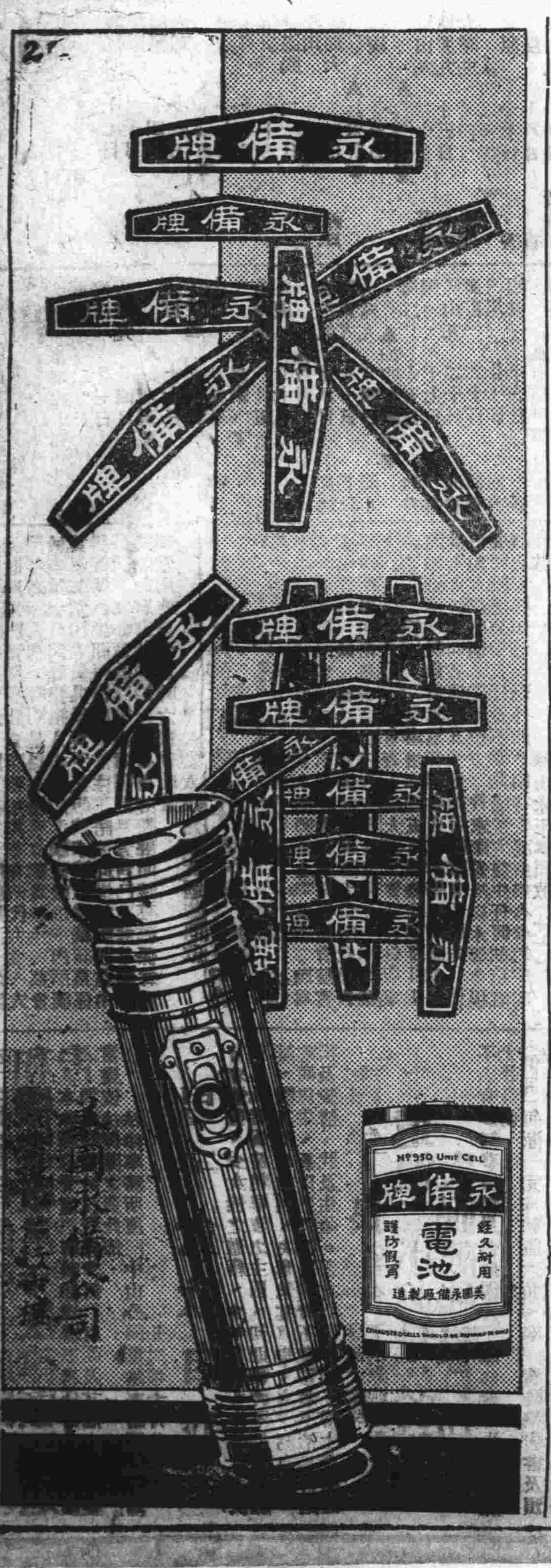

軍縮將轉機？ 英對德作實際讓步 拉攏德法妥協 將在羅馬集議

▲倫敦十六日路透電、就昨日內閣兩會議情形觀之、英政府實不願軍縮會現有長此停默、深信德國己由其外交機關重新申明其好意、英國負責方面、現意趨向對法見解、作實際的讓步、有關係各國間之談話將繼續進行、其最要之目的、爲調和法德雙方意見、以爲法德妥協之初步、將來集議地點、似將在羅馬、

▲羅馬十五日電、昨日法總理彭古在衆院演說、言及四強條約及法德談判之可能、此間報紙對此兩點、特別重視、謂彭古聲明德如由外交手續提出建議、法國願予考慮、法國如有行動、當與締約各國先同意、意大利對彭氏此意、頗爲贊成云、

倫敦英商人 討論抵制日貨 通過增徵入口稅

▲倫敦十五日路透電、今日商人及運輸業代表等、在此間舉行會議、討論日貨競爭問題、結果、通過一議案、請求政府依照渥太華會議所通過之原則徵收進口稅、其稅率應等於國內國外出產成本相差之數、以保護英及印度之製造家、

羅斯福政府裂痕 財長伍定呈請辭職 財次愛琪遜亦遞辭呈 □摩根索出代財長□

▲華盛頓十五日路透電、羅斯福政府第一次破裂、現已發作、今日得悉財長伍定、已於數日前呈請辭職、羅新福已決定給予休假、所謂休假、純爲保全顏面起見、羅氏刻在實際上乃爲財政主人、雖已委任農村金融救濟局主任摩根索爲代理部長、但摩氏不致襲羅總統之附也、財次艾祺遜亦辭職、目前摩氏暫代財長與財次兩職、

▲華盛頓十五日路透電、財長伍定辭職、顯示羅斯福政府第一裂痕、財次愛琪遜、亦已請辭、着名財政家莫堅初爲羅總統最親信人員之一、已被任代理財長兼任代次、但總統現任爲實際之財長、

中央黨部 九十八次常會 通過修正豫鄂皖三省指導民衆團體辦法

▲南京十六日電、中央黨部於今晨八時舉行第九十八次常會、由孫科主席、除討論例案多件外、並通過修正豫鄂皖三省剿匪期間指導民衆團體辦法、及推林委員森出席下星期一總理紀念週報告、

高考正試業已結束 十九日即可榜示

▲南京十六日電、本屆高考自正式考竣後、所有北平試卷、早經運京、現正由典試及襄試委員在評閱中、正試結束、十九日即可榜示、如評閱不及、至遲於二十日上午決可發榜、所有北平正試及格考員、大約於二十二日起程來京行面試、

▲北平十六日電、二屆高考正試、已定二十日前發榜、平辦事處、現積極趕辦報告表冊、俟赴京面試車船證發竣及報告造齊後、即行結束、

鐵道甲隊士兵 擬在鄭舉行技術比賽 蔣鋤歐令各路各選數十名參加

▲鄭州十六日電、鐵道甲隊司令兼警備司令蔣鋤歐、爲提倡士兵運動及國術起見、特令駐防各鐵路之各甲隊、各選精於運動及國術之士兵數十人、限十八日前抵鄭、擬在鄭舉行技術比賽會、比賽科目、計器械操、武裝、球類、國術射擊等項、並准備奬品極多、精賚鼓勵、

蔣伯誠由漢返平 據談贛匪不難肅清

▲北平十六日電、蔣伯誠前赴贛謁蔣、報告華北近況、十六日下午二時、由漢返平、據談、剿匪軍事、近來大有進展、匪部糧食、一切被封鎖後、非常恐慌、國軍現正節節圍剿、迭獲勝利、匪患不難肅清、

引洛水利 工程計劃 邵電秦汾催促議復

▲西安十六日電、邵元冲近接秦汾電、謂引洛水利工程計劃、已交經委會工程股核議具復、邵以此項工程急待興工、十五日特電秦催促、早日議復、并請轉呈常委定補助費、

國府頒給褒奬 軍校捐機

▲南京十六日電、中央軍校全體官生捐款購機、表現軍人愛國之熱忱、曾經國府頒給褒奬、該校蔣校長頃亦由贛有電慰勉、原電云、軍校張教育長、十一日電悉、本校捐款購機、藉呈熱忱、兄倡導有方、克成義舉、尤爲佩慰、

袁良 宴藍浦森 藍定下月四日南下

▲北平十六日電、平市長袁良、十六日午假市府設宴歡餞英使藍森浦、并邀所屬各局長、及外交界名流作陪、賓主盡歡而散、聞藍使原定二十日離平南下、向我政府辭行後、即於廿八日由滬乘輪回國、茲以館務交代未竣、決展至下月四日左右啓程、過京時不多勾留、

孫連仲返防 陶鈞由平來漢

▲漢口十六日電、二十六路總指揮孫連仲、十六日晨乘汽車返防、平軍分會高級參謀陶鈞、十五日由平啓程南下、十七日下午二時可抵漢、即轉贛謁蔣、

西安降雪 爲今年初雪

▲西安十六日電、西安日來天氣驟寒、溫度降至攝氏零度以下、十五日晨忽陰霾密佈、細雨濛濛、至上午九時半、忽降雪、柳絮飛舞、逾一刻鐘、爲今年初雪、十六日仍寒、恐將大雪、

冀晉察綏 統稅解中央 除開支外 僅八十萬

▲南京十六日電、新任冀晉察綏區統稅局長廣恩承、前赴滬謁孔祥熙、宋子文、報告華北財政、十六日來京與財部商洽公務、日內即北返、據談、四省統稅、自灤東事變後、月收僅百萬、除本局開支二十萬外、餘均解中央、及償還公債之用、

孔祥熙談財政 救濟匪區治標費已發一月 宋美齡飛滬訪孔

▲上海十六日電、孔祥熙十六日晨由京到滬、午在寓接見各報社記者、謂救濟匪區善後、前經蔣呈准中政會、發給治標費一百八十萬元、現決定分三個月撥付、昨已匯出一月、財政情形、目前經常費已有辦法、此際惟有埋頭苦幹、外傳將召各省財政廳長、及鹽務稅務人員到京會商、并非事實云、

▲上海十六日電、宋美齡十五日由贛乘飛機到滬、十六日晨十一時曾往訪孔祥熙、

灤東戰區編練會結束 李際春仍居唐山 僞調查會人員多已四散

▲北平十六日電、灤東戰區編練委員長李際春、前通電解職後、現仍暫居唐山、編練委會已完全結束、近在灤東發現之僞戰區調查會、因被省府抄辦多起、亦銷聲匿跡、所有祕密工作人員、多已四散、不敢逗留戰區、

▲北平十六日電、李際春自從交出所部、通電辭委後、即居唐山、聞不久將赴大連、前設之編遣委員會、日內即將完全結束、某方復委鄭燕侯爲調查委員會委員、其任務不詳、惟該會經費不裕、鄭有日內赴灤籌措說、駐紮唐山一部日軍、劉正準備開拔、方向不明、唐市自戰事後、秩序現仍不佳、賭風之盛、爲各地冠、

平市各界 討論救濟黃災 決募十萬元辦農賑

▲北平十六日電、平市各界於十六日下午五時、假歐美同學會、開會討論籌賑黃災進行辦法、到黃郛、王正廷、章元善、艾德敷、蔣夢麟、周作民、胡適等百餘人、王正廷主席、報告募捐運動意義、希望各界人士、努力協助、次由黃郛致詞、略謂、中國救災工作、一向多賴外國人士幫忙、令人感而且慚、世界各國、未有年年發生災患、而中國除夏禹治水以後、對災患從無預防、籌款接濟、不過治標而已、希望今後能從事治本、始克有濟云、嗣由章元善胡適周作民等、相繼報告、并決定仿照上海辦法、最低限度、募集十萬、即以此款辦理災區農賑、至六時半散會、

電促孫殿英縮編 平軍分會

▲北平十五日電、平軍分會日前曾電令孫殿英遵照中央軍制、實行縮編、但孫氏迄未正式表示、聞該會將再電孫促其縮編、

閩浙等省 組糧食產銷機關 並在滬漢設棧儲糧

▲南京十六日電、贛、湘、皖、浙、粵、冀、鄂、閩、滬、前次出席糧食會議各代表、爲救濟農村、調節糧價、便利運銷、抵制洋米起見、特聯合組織糧食產消合作機關、資本二百萬元、由中央及各省分担并指定滬漢蕪潯長沙設置堆棧儲糧、

吳鐵城昨已返滬 代表中央參加兩路機命名禮

▲南京十六日電、吳鐵城十六日晨由滬抵京、出席中常會、聞向中央報告滬市政情後、即返滬、代表中央參加兩路號機命名禮、

▲南京十六日電、吳鐵城、李世甲十六日晚車赴滬

天津海軍醫校 業被法領折卸 陳紹寬談

▲南京十六日電、據海長陳紹寬談天津海軍醫校、已被迫拆除、並已築成馬路、惟此事我國當向法交涉、業已決定諮請外部、即向法使再度交涉、

永健等艦操竣返京

▲上海十六日電、永健永康兩艦、湖鵬、湖鶚、湖隼、湖鷹四魚雷艇、在象山洋面會操竣事、十六日晨過淞口返京、

廣東省銀行 大洋券抵港 俟手續就緒即發行

▲香港十六日電、據粵省行發行紙幣整委會消息、謂省行大洋券、雖有一部運抵香港、但須俟手續就緒始可發行、

劉海粟過港 訪陳友仁談甚歡

▲香港十六日電、劉海粟張歆海、張乃燕、同乘意郵船康特凡第、十六日晨抵港、兩張即赴九龍半島酒店訪陳友仁、談甚歡、劉海粟午應港藝術界公宴於石塘西陶陶酒館、下午七時原船赴歐、

李磊夫抵漢 即將入川

▲漢口十六日電、蔣爲撤底鏟除川省殘匪計、特委督察專員、李磊夫等七人、爲川剿匪抵漢、俟謁何成濬後、即入川協助劉湘剿匪、

宋文斌赴美 推銷航空獎券

▲上海十六日電、財政部派宋文斌赴美、推銷航空奬券於廿二日首途

什電

▲南京十六日電、民十賑災公債、第三次中籤債票、財部已佈告、定卅日起開始付款、以三年爲期、期滿不再償付、

▲長沙十六日電、湘建設廳提議造林運動、劃定造林區、擴充林務局、

▲北平十六日電、何應欽十六日晨十時、親赴軍分會視察各科處、考核職員勤惰、巡視一週、至午始返居仁堂休息、聞何此後將不時到會抽查、以資督率、

▲長沙十六日電、劉建緒電、彭位仁師、攻佔梅花山、永新在包圍中、湘鄂客車上、發現反動標語、何健令嚴密檢查旅客、

▲南京十六日電、道清路所欠福公司贖路借款、本利自民十五起停付、近該路力增收入、撙節支出、提儲鄭中央銀行、現已通知該公司繼續償付十五年上半期利息、又中福聯合辦事處、及中原公司所欠該路運費、共約卅萬元、收回後、可撥還福公司兩期利息云、

▲南京十六日電、鐵道部以前撥華北各路車輛、近已交還、特組設車輛保管處、以錢宗澤俞炎(木旁)分任正副處長、鐵部十六日令各路小麥運輸負責聯運、不受特價限制、

▲南京十六日電、鐵道部以滬平通車、關係南北交通、爲中外旅客所注意、十五日特令京滬、北甯、津浦各路局、對於行車時刻、車上秩序、及輪渡時刻、力加整頓、

進口船期

班	船名	日期	經由
福州班	海汀	十七日	
	海甯	二十日	
	海陽	廿四日	
	大球丸	廿四日	
上海班	濟南	十七日	
	大喜	十七日	
	臨安	二十日	
	芝錦鵬	二十日	
	四川	廿一日	
	德加大	廿二日	神戶
呂宋班	安慶	廿三日	
台灣班	鳳山丸	二十日	基隆
	地厘丸	廿三日	高雄
	大球丸	廿四日	淡水
汕頭香廣班	太原	十七日	香
	豐慶	十八日	香
	地厘丸	十八日	廣香汕
	海陽	十九日	香汕
	安順	廿一日	香
	廣東丸	廿一日	香汕
南洋班	芝尼加納	十七日	爪亞香
	海興	十八日	仰士力香汕
	沙升那	十八日	仰士力香

出口船期

金生 十九日 呂仰士力香汕　萬福士 廿四日 呂士力香

班	船名	日期	經由
福州班	海陽	二十日	
	海汀	廿三日	
	大球丸	廿四日	
上海班	太原	十七日	
	沙升那	十八日	
	金生	十九日	
呂宋班	芝尼加納	廿五日	
	安慶	廿七日	
台灣班	地厘丸	十八日	高雄
	廣東丸	廿一日	基隆
	大球丸	廿四日	淡水
汕頭香廣班	海汀	十七日	汕香
	濟南	十七日	香
	鳳山丸	二十日	汕香
	海甯	二十日	汕香
	四川	廿一日	汕香
	臨安	廿一日	香
南洋班	海興	十八日	汕香力士仰
	豐慶	十九日	汕香力士仰
	芝錦鵬	廿一日	香爪亞
	德加大	廿一日	香力士仰
	安順	廿二日	汕力士
	芝尼加納	廿五日	香爪亞
	萬福士	廿六日	汕香力士日

中山路華記票局調査報告

誤會聲明

逕啓者緣吳有恩承先父遺下曠地一段、址在鼓浪嶼內厝澳、土名倒流嶺地方、歷管無異、茲查該曠地內葬有明代古墓一穴、因年久無人前來聲明、是以有恩誤會認爲無主荒墓、曾於本年十月間登報招人前來認遷、嗣據鼓浪嶼內厝澳黃四美堂代表黃吳氏黃尹氏等前來接洽、據稱該墓係伊等第八世祖、何得謂之無主等語、因此提起訴訟、茲由公親葉九如黃迺鑄等出爲調處、雙方均已諒解、甘願息訟、除向官廳狀請銷案外、合再登報聲明、該墓確保爲黃四美堂所有、以示當時之誤會、此啓

公親人葉九如黃迺鑄同啓

律師朱壽年受任廈門海關外班華員俱樂部常年法律顧問啓事

茲本律師受上開俱樂部聘爲常年法律顧問、嗣後如有侵害該俱樂部部員一切法益、當依法盡保障之責、特此通告　事務所思明南路青墓口三百五十號　電話一四四四號

聲明啓事

啓者查石碼大碼頭集發乾果店東吳泰於本閏五月間染疾棄世、生理遂即倒歇、身後負債累累、經泰妻要求木等出爲調解、當於七月間邀同各債權人到地、將店內所有貨底先行估價點存、以待清理、嗣因雙方條件未能妥洽、經木等當場聲明脫離公親責任、設不幸此後發生任何糾葛者、概與木等無涉、深恐外間不明誤解、理合登報聲明、此啓

陳山木　王本同啓(十七)

李思賢律師受任廈門廣義和機器廠常年法律顧問通告

本律師茲受廈門廣義和機器廠聘任常年法律顧問、此後對於該廠營業財產及其他一切法益、當依法保障之責、此佈

法律事務所廈門中山公園東路電話三二四號　廿二年十月廿五日

世醫楊鶴齡診所

住廈門民國路八十三號

恭頌陳茂光營長德政

六十一師一八三旅三六五團二營陳營長茂光治軍嚴肅、深得人心、駐湖頭月餘、匪共次第鏟除、使第三區及下與二帶均得蘇息、忽奉調防堵沙永擊贛、無術兩屬民衆如失所依、今幸回防、繼其清匪任務、俾民等屏幪永託、得所甯居、忭慰之餘、謹鳴報端、稍申微悃

安溪第三區區民暨二區下與二鄉民全體謹啟

世澤痔瘡專門醫院

陳世澤先生痔瘡專門醫師也　特設女治療所　女醫士曾阿慰

品學之精良、技術神妙、其療治之法、非用刀割針灸或注射、乃以最簡單及最安全之術、使痔核腐脫排泄而出、致令患者毫無痛苦之憂、若受先生治療之中、且能自由行動、不免放棄業務之阻、莫不藥到病除之功、凡我同胞而有斯疾者、趕快往中山路(即島美)電話五九六號世澤痔瘡醫院療治、萬無一失、我同人等或身感先生之恩、或目擊戚友之經治痊愈、故樂爲宣揚介紹、俾一般患病之同胞知所問津焉

介紹人　洪曉春　楊廷樞　陳鴻文　楊子暉　陳瑞清　李其　盧蔚霖　蔡建芳　余超　林德曜　黃瑞甫　楊山光　馬大慶　陳學海　曾鑑堂　李世俊　嚴灼如　柯孝昌　莊金章　林東山　蘇耀廷　蘇固基　李文學　蘇谷南　蘇清睐　莊香雪　郭上庚　何伯綠　同啓

厦門鎮邦路 屈臣氏大藥房 電話二〇五

壯陽固本丸　婦科調經丸　嗽喘咳藥水　週身骨痛水　痔瘡花塔餅　積白濁水　注射魚肝油　頭刺散　各痰丸　風濕紅丸　補血丸　補腦仙露　壯筋

節制生育　減菌防毒　藥性和平　用法簡單(片)
除痰順氣　止咳療肺　破金聲嘶(化痰止咳水)
癆傷聖藥　繞腸腹痛　急驚風脹　胃酸咳嗽　嬰孩疾病(小兒平安水)
月經不調　臨經腹痛　赤白淫帶　婦女各病(白鳳丸)

解決嬰兒問題　孫祿銘消化粉　主治脾胃虛弱　消化不良膨脹　吐酸嘔瀉爲育兒必備每瓶三角　中藥局均售

外用專治 早洩 無効加倍還銀

男人患早洩病者、性交時未久或一觸精即出、射其速如雞、故有雞形之名、乃人牛最無若…　價大一元小五角

中山路中華戲院右華洋藥房

男子貪歡自戕

青春情竇、少女性之慰藉、少年貪歡、作過度之快樂、此皆爲遺精早洩之主因、初則精神不振、面黃肌瘦、繼乃見色即洩、夫妻失其實樂、追悔虧血虛、損及愛情、戕及生命、是以患遺精早洩者不應害羞不治、否則癆病以生、茲有德國衞生博士發明之

青年良友 專治遺精早洩失眠之藥

遺洩二小時見效　當晚止遺
失眠限即晚見功　一服成眠

不論有夢無夢遺精、見色即漏、一服即愈、失眠不寐尤著奇効、(價目)每瓶一元、試服六角、奉送實驗報告書及預防法、

交友之道

交友不愼、走入歧途、糧藥不愼、貽誤病家、所以患肺癆吐血者、切須購服對症之良藥、否則不特無益、反受其害矣！

四川肺癆草

乃蜀中天然特產、具有止咳、止血、化痰、殺菌之奇效、專治新久吐血、肺癆內傷、潮熱盜汗、久咳失音等症、服者來函證明、中西醫十切實介紹、確有如下數多之功效、

咳嗽限一服全愈當晚止咳
肺癆保一打斷根永不復發

每服大銀一元、樣料二元、奉送肺癆調養法、

嬌妻美妾

嬌妻美妾、人誰不欲、若一人而擁多妻、則未免縱慾傷身、所以明哲保身者、節慾而不惑於色、如能服用德國發明之

維育麟

男用女用之

以補充腎部之虧耗、然健康如恆、氣血而能堅固、百戰百勝、閨中多趣、即年老部無不退縮、是雖居嬌妻美妾之間、而依然大補、德國維育麟之不特夫妻快樂、男女服之毫無不可、一服之後、可保男女一索得男、每盒五角、四十二片可服七天、大洋七元、男女同價、二號計兩盒十五元、奉送實驗報告書、

德國腦力多 補腦奇藥

凡思慮過度、腦力衰弱、根據經驗、神經衰弱、心中鬱悶、事無論大小、即無所記憶、忘前忘後、此皆腦力不足所致、必須服用德國腦力多、必能使腦筋、多日增長、…

泉州、漳州、石碼、萬和、… 各大藥房均有代理

厦門中山路二〇三華英藥房經理

腎病之來蹤去跡

腎病之來，原因不一而足。腎病之去，惟服第威德補腎丸。

身體素弱。或操勞過度。均足失去腎部應有之健康。腎而不健。乃不能負其清尿消毒之責任。而血液內之尿毒尿酸晶存留於肌肉關節中。背痛腰痛骨節疼痛以及胃呆未老先衰等症起矣。欲免發生腎病。先使腎部健康。欲使腎部健全。請服第威德補腎丸。此丸含有烌替連藍及七種名貴藥料。乃市上唯一之補腎良藥。請即購服。

第威德補腎丸

清尿 消毒 強身 延壽

K15

土軍收編彙誌

莊鳳騫組織一支隊部

林靖部編八連暫駐湖洋　彭棠部集東關昨日點編

泉州訊、與泉永各土軍調集點編、據十五日軍息、彙載如次、

林靖部　一千五百餘人、槍約一千二百桿、已開至湖陽、翁司令前日至湖陽檢閱並訓話、擬將該部裁留爲八連、暫令駐防湖陽、是日檢閱後、翁氏召集當地民衆開軍民聯歡大會、當場翁氏演說、其要點一、軍隊應本軍人捍衛國家保護民衆之天職、不可恃勢欺凌平民、倘有不守軍紀、爲非作惡者、決予嚴懲、二、民衆要與軍隊聯合一致、共策共力爲地方謀福利、若軍隊有不對行爲、希望民衆盡量舉發糾正之、云云、

彭棠部　四五百名、十五晨由東關開至永春城東門大路頭駐紮、奉命暫負責永春東區治安、彭本人帶隨護兵八人、是晨八時晉至司令部謁翁、請示一切、翁定今晨十時往點驗彭部、並召集東門外各鄉民衆開軍民聯歡大會、

施得成　約三百、暫駐達埔、昨未開入永城、查達埔近年餘來、被共黨潛入宣傳、實行其下層工作、無知農民被其煽惑加入匪黨者數達二千餘人、挾有駁殼槍及其他長短槍械約二三百桿、鄉民有不與同夥爲惡者皆被慘殺、前後被害者達百餘人、此次施部奉命駐防該地、實負有肅清共匪之任務云、

陳維金　四百餘名、十五晨由達埔開至永春五里街、槍械優良、服裝新盤、陳本人上下午皆至司令部謁翁、以詩淘碼一帶尚有人藉其名義派款、曾向翁司令請命欲帶隊伍親往剿捕、翁氏對此已有准意、正待與此間六一師師部商派隊會剿辦法、陳維金將來當可開往詩淘碼剿捕散匪、又翁訂昨日下午一時、在五里街召集當地民衆與陳維金部開會、諭示軍民合作意旨、

王樂信　永春西區民軍王樂信部、前曾隸屬於林妙慶、因林已身故、王部近遂單獨歸受剿匪部收編、其名義爲特務大隊、抑獨立大隊、現尚未定、惟王部二百餘名、已於十五午開至永城、在西較場集合受檢閱、該部駐地經奉剿匪部指定永春城內、負責治安、

鄭明智　部由剿匪部編爲獨立第一大隊、其部隊昨日下午可開至小岵、據云、鄭部隊伍較複雜、尚須加以整理、

▼陳育才電促洪文德歸來▲

陳獻琛　部集中己久、迄未有開拔往永確訊、前日剿匪部特下命着該部二十日以前到永、倘逾期不到、即不予收容、

洪文德　陳國輝舊部重要首領、陳育才彭棠等已經到永外、目前僅洪文德陳佩玉二人、猶留外方、前日陳育才等乃聯名致電于洪、促其儘于二十日以前回永、

剿匪部對于新編隊伍、各部軍官訓練計劃已決定、設軍官教育班、學員即就各部選收、施以政治軍事教育、以三月爲期、畢業後仍派在各該部服務、剿匪部新編部隊、前爲便利收撫計、暫用支隊總隊名號、現各部點驗業經大院竣事、此項臨時編制即應取消、不久之後即可改爲普通編制、原支隊等而用旅團營連名稱云、

剿匪部據密報、謂有人假冒陳維金部名義在大磅等鄉勒派款項、該部乃令永縣府派警隊前往查究、經在大磅捕獲陳伏水一名、在小岵亦捕一名、均押縣府訊辦、

莊鳳騫　爲陳國輝參謀處長、十五日與前第一團團附官林啟東、偕衛兵數名、乘泉永德三號快車由泉至永、見剿匪司令部參謀主任余承堯、查莊於三日由廈至泉、曾一度入永、至昨入永任務、係啣洪文德之命、在永組織第一支隊隊部、一支隊第一總隊長陳育才、據接近莊者云、已於十三日由廈至永、住大窟蛻友人處、但深居寡出、故知者絕少、其一星期內來永、主持隊務、另據訊、洪須俟各部編竣始來永、

赤匪建立出口網

輸出米穀偷換必需品

南昌行營令各地嚴密查防

（漳訊）、龍溪縣政府、昨奉第三區保衛指揮部訓令、轉奉國民政府軍事委員會南昌行營抄發區糧食輸出計劃一件、飭令嚴密查防、茲將原匪區糧食輸出計劃列下、一、僞中央蘇區、估算今年可輸出二百萬担米谷、可收入一千二百萬元、二、建立稠密出口網、來輸進大批的必需品（特別是鹽）、三、運輸線、主要是水路、甲、會昌安及瑞金一帶、經上杭及會昌出口、乙、石城勝利、博生、興國、萬泰、由贛江方面出口、丙、公略、永豐、向吉安方面出口云、

第二中隊聞知、派隊包截未得、旋由魁斗駐軍及後備隊陳鳳苑部開往包圍、捕得女共犯二人、後備隊亦傷亡一人、本十一日陳茂光營再包圍烏士鄉、捕獲共黨要犯鄭居鄭輦兩人、鄭珍被其逃脫、第四連在官嶺包圍、獲共匪要犯鄭扁、供與鄭雄鄭梨有關、又在東溪捕獲陳任國等二人、亦搜得與陳鳳伍汪成金關係證據、至土匪方面、蘇御鑾所綁林毅父子、勒索重金、近又攻緝長僞鄉、擄去藍學之子及孫四人、聞已釋放三人、留其長子爲勒索餘地云、

陳慧繼長

龍溪第五區

民廳已加委

漳訊、龍溪縣第五區代區長陳慧、前經縣府將陳氏及楊鴻逵鍾金基等三人履歷、呈請民政廳選擇加委、昨縣府已奉到民政廳指令、委陳慧繼任該區區長、委任令等件、交由縣府轉發云、

南永邊區

土共仍活動

安溪迭次圍剿　捕獲七人

安溪自實團整防後、對剿匪工作、加緊進行、惟赤匪之在南永邊區者、仍舊活動、羅番山後銀塘呂林一帶、大發傳單、並有一隊六七十人、自山後過九壟嶺縣入貞洋、爲保衛

龍溪水利會

分配工作

漳州訊、龍溪縣水利委員會十五日午後二時、在縣府會客廳舉行會議、到會者吳縣長、各區區長、縣商會、縣黨部、縣農會各機關代表十餘人、由吳縣長懋松主席、討論分配工作、經公推吳縣長爲主席、縣政府担任總務股、縣建設科担任工程股、縣農會担任調查股、第一區區長担任財務股、至四時許散會、

婦人床中睡

半夜喊賊

帳項尿淋漓下　不見賊蹤

泉州訊、南門外青濛鄉南甲吳宅、十四日傍晚、有一小偷潛入宅中、後溜進某婦房中圖行竊、婦適將外出、不知房中有賊、遂順手將門關閉下鎖、賊欲逃不能、乃爬上該婦睡床之帳縫頂、蹲伏良久、不覺酣然入睡、晚間婦攜一小孩入房安睡、至夜半、賊尿忽十萬火急、一時按捺不住、但時婦尚醒、賊不敢下床、不覺賊尿遂由床頂直淋而下、尿花濺在該婦面上、婦初以爲老鼠或貓尿、距料此尿拉得長且多、審爲人尿、急開門喊賊、乘隊出房、滿宅男女、聞聲動員搜賊、鬧至半夜、不見賊踪、

陳維金告民衆書

自認過去錯處很不少

特別是太武夫不識時務　今後要自己打出一條生路

泉州訊、陳維金受編後、日昨以第一支隊第一總隊長名義、發出告民衆書、略言、「兄弟此次再從軍事的行動、其任務已經屢次說過了、幸而現在還存在着、給我有再繼續奮鬥和向你們說話的機會、我自己每每覺得、我過去的錯處很不少、特別是我太武夫不識時務了、然而、你們總應該會來了解——了解我其所以會不識時務的苦衷、和爲什麽會得了「不識時務」的恥辱、這裏讓我再來一番

向你們剖白　同時并將我今後的態度向你們說、我過去的行動、在我的心內、總沒有預想着升官發財、企圖擾亂地方、魚肉民衆、這立場已經也屢次在我之宣言中披露了、然而我不是預想着升官發財、還是怎麼樣的呢、很簡單的、便是我看到我們福建這年餘來太糟糕了、不消說政治是到如何的樣子、就在軍事上言、總沒有見到散匪減少的事實、而且釀成「社會紊亂的病態、兄弟亦爲閩民的一份子、受

不景氣現象的支配、當然也是明若指掌、何況兄弟又爲武夫之一呢、所以於不得已的苦衷之中、便召集一班同志、打算再來負起這剿匪安民的工作、以期代表吾閩民衆、俱有同樣感覺的精神、誠如上面所說、我的本心已經是要剿匪安民、并爲自己打出一條生路了、當然兄弟此番受翁司令照垣先生所編、今後的行動、自以他的

軍紀爲信條　努力剿匪工作、肅清地方土劣棍徒爲任務、冀望着將來得慶功成、專心爲國効勞、舉辦傳到底、這便是兄弟行軍的前哨、可是兄弟行軍的前哨雖然是這末的、但新近一班匪徒、却大都乘機活動、肆無忌憚、橫行搶刼、這當然是最可痛恨的事、所以兄弟除剿捕之外、還誠懇地希望民衆們體察眞相、把擅騙的棍徒指報、或捕解前來懲辦、兄弟總是站在民衆的前鋒、努力前進、

漳州鳳霞廟

兵士自殺

以手溜彈自炸　死因未詳

漳州訊、本市東門鳳霞廟附近、昨（十六）日上午四時許、有一士兵自殺、情狀甚慘、茲查誌如下、緣駐紮子橋附近之三五五團三營七連一等兵名國榮、姓未詳、於昨（十六）日清晨持一手溜彈到該廟左邊空地龍眼樹下、將彈向足邊猛擲、砰然一聲、倒地、彈藥爆炸、該士兵登即分鐘即告斃命、後查死者右手之五指及掌完全炸去、小手膀見白骨、外皮收縮數分、血跡模糊、左手掌上亦受傷一處、其胸部腹部及足部、均受炸傷、狀甚悽慘、附近龍眼樹有一枝幹、亦被炸數孔、大約一寸、直至樹心、事爲城東警察分駐所聞悉、巡視、未幾該營營長亦到、附近居民往觀者、絡繹不絕、當襲所員往視時、曾於死者身上所佩符號拾起、知係三五五團三營七連一等兵、寫姓名處因被炸一孔、不知其姓、祇餘「國榮」二字、後即用一破蓆、蓋其身上、至上午十一時許、尚未收埋、聞該營營長已囑人購棺收埋、至自殺原因、現尚未詳云、

漳龍路局改爲管理處

馮洪耀昨就管理處主任

縮薪並將裁減測量隊

漳州訊、漳龍區公路分局奉令改爲管理處、幷裁減職員各節、已誌前報、現查漳龍區公路局各派出所、於日前奉省局令、於十六日以前、改爲監工站、俾可節省經費、聞該所等業經遵令辦理、馮局長湛耀亦於昨（十六）日就管理處主任職、內部人員、無甚更動、惟範圍縮小、略裁數人、而各職員月薪、亦有所減少、又該局原有測量隊三隊、聞亦將裁去一隊、以省經費云、

○　○　○

徐涵英控夫

拘禁圖賣

被處分不起訴　認其意志薄弱

江蘇少婦徐涵英、前日隨夫吳玉琳由永來廈、寄寓華南旅社、徐涵地檢處、訴夫虐待拘禁、即日（十三）由檢官派員前往將徐帶歸偵查、業將徐氏暫交其夫帶歸、此案以關係妨害自由、經檢官徐紹學偵查完畢、認爲應行不起訴、茲錄其處分書如下、「徐涵英訴吳玉琳妨害自由一案、業經本處偵查完畢、認爲應行不起訴、茲特敍述事實及理由於後、緣被告吳玉琳、於民國二十年十月二十八日、由友人袁潮海介紹、在滬上與徐涵英結婚、初尚伉儷、迨去年一月間、吳玉琳來閩充當永春中學校教員、暑假返滬、旋挈其妻同來、因徐涵英年紀尚輕、（現年未滿十八歲）、意志薄弱、且虛榮心甚重、易爲人惑、曾兩次投入泉州廈門婦女協會、均由其夫勸回、本年十一月十二日、吳玉琳帶同其妻擬返原籍、路經廈門、寄寓華南旅社三樓第十三號、乃徐涵英遂遣人投函本處、以其夫拘禁圖賣、請求提案等情、當經本處飭傳偵查、訊據告訴人徐涵英供稱、「此次我夫將我帶往上海賣人」、詰以你聽何人說的、據答「他（指吳玉琳下同）前在永春時、他曾對其友說的、」該告訴人尚在途中、何以知其夫帶滬將行賣人、據稱係由其友說的、又不能指出姓名、以資傳證、是其所稱顯難認爲事實、即質之被告吳玉琳、亦不承認有圖賣情事、况經本處續傳本月十四日偵訊、該告訴人徐涵英始稱、「我想同他離婚」、「我怕他同我同去、對我不好、」等語、復詰以你在華南旅社他有把你禁起來麼、據答「沒有」、以此觀之、是被告吳玉琳並無拘禁其妻、已有上述之證明、尤無犯罪之可言、依上理由、認被告吳玉琳行爲不成犯罪、合依刑事訴訟法第二百四十四條第一款規定、特爲處分如右、」云云、

△金銀水市▽

上海申洋	一〇〇五五
上海銀紙	一〇〇〇四
福州票每千元	九九九
汕頭票每千元	九八六
香單水	一一一五
香銀紙	一一二二
香白栳	一一一
美金紙	二九四
美金碼	二三八
英國金紙	一五二
英金磅	二二二
呂宋紙每千元	一四七
實叻紙每千元	一七九
安南紙每千盾	一八四
暹羅銀紙	一三七
羅不紙每千	一一四
荷蘭紙每千	一九三
足赤金葉每兩	一一四
小銀水	一二一八
銅片每元	三七六

東亞工業社招生

留學外國著名技師公開傳授化學工業本厚利易成功之肥皂如髮油肥田粉肥皂蚊香洋燭乾電池化莊品日用品二百餘種各種面授實驗即日成功若不成功不收學費面授函授章程索閱即寄本外埠學員來廈可住本社食宿完全免費

廈門中山路中華戲院對面

鳴謝良醫　**廈門痔瘻醫院**　李子清先生　王金蓮女醫士

鄙人陳友三現年五十一歲、家住廈門外清高井攔門牌五號、於二十餘年前肛門染病、痛苦非常、經請諸名醫均誤爲痔瘡治之、均無見效、現年遇李子清先生及王金蓮女醫士治療、始悉爲瘻又名日透服症（爲因肛門邊生管入大腸故又名之）先生用最簡單方法、免用刀割針灸、特用藥線穿之、毫無苦痛、在治療之中且能自由行動、不免放棄種種工作、而藥線穿至無不病除、若先生誠世之良醫也、先生又能專治瘰癧二十六症、各症俱能療治、凡我同胞、如有斯疾者、請往廈門宏漢路門牌十九號和成藥子行二樓廈門醫院治療、其病若失、我同人等感身感先生醫癒之恩、或親親友之治癒、因樂爲宣傳世之週知、幷介紹一般患者之同胞、知所問津焉

介紹人　何興化　施範其　吳藕甫　陳長福　陳學海　林子堅　吳萬來　廖啟堆　陳寶泉　陳春亭　謝阿發　王昌盛　蔡吉堂　劉壽讚　張友金　鄭德銘　柯閩嘴　葉天賜　蔡聰進　陳壁　王阿傳　黃文復　楊啟民　陳長發　陳兩　李天厚　鄭守　蔡君旺　李世希　李玉　黃文某　陳兩儀　林裁　女介紹人　王阿英　吳花　藍環

尊夫人的老友来了

欲想長保健康、解除經病肚疼、月事不調、宮寒不孕氣血虛弱、腰疼頭暈的痛苦嗎、請速服至寶鳳凰膏自能根本治愈、服後二天、胃口增加、容光煥發、前未有萬試萬靈如有曾經各種醫治而未見効者快服

鳳凰膏　功勝其他「白鳳」「烏雞」「參茸」百倍、謂予不信、請嘗試之、每瓶定價大洋一元六角、

（注意）　買一送一、機會難逢、有是症者幸勿交臂失之、重大犧牲、補腎壯陽之聖品、普濟海內、丸現更不惜工本精益求精、並爲推廣良藥起見、不惜遠絀參茸之上、凡服過者、類能知之、現仍買一送一以求普及、而免向隅、秋風起矣、補身者、勿忘此神効藥品也可、

廈門會豐亞洲眞眞經理

廈門鎮邦路（即港仔口）

會豐商店

五週紀念大減價大贈品十五天

歲月如流、韶光似水、敝店分設廈地以來不覺又歷五年矣、在過去之五年中、幸蒙社會人士不棄、樂予賜顧、感紉奚似、茲爲酬答各界諸君雅意、特定國歷十一月二日起舉行五週紀念大減價大贈品、所有中西藥品一律創價平沽、又復加送實用物品、由六角起多購多贈、貨眞價實、犧牲絕非虛僞、減價可比年年老例、日期十五天期滿即止、一年一度、機會可遇不可求、購藥諸君幸勿交臂失之

三達公司參加國貨展覽會宣言

國難日亟非振興國貨不足以圖存敝公司負工業救國之責特設廠於港粵專製優美國產化裝香品以抵抗舶來品爲目的自出世以來於茲三載業已風行海內外茲爲便利閩南愛國同胞採購起見特託「廈門大元路協順益公司爲閩南總經理」今逢思明市第二屆國貨展覽會開幕時間謹將各出品參加陳列歡迎參觀尚祈各界鼎力提倡加以指導則國貨籍以振興挽回外溢之利權無任感激謹此宣言

港粵　三達化學製造有限公司謹佈

閩南　總經理協順益公司廈門大元路（即舊賴厝埕）

凡購買大號士丹奧定牙羔一盒加送洗頭梘一盒　各處百貨司大商店均有代售

鵝牌衛生衫

棉毛衫　春秋衫　護和衫　運動衣

輕軟舒適溫柔無比

總發行所　五馬路寶善街

上海五和織造廠

總廠　華德路華盛路

各處均有分售

中國歷代太醫院實驗靈方

小兒科聖藥「保嬰丹」

公開五千年先醫實驗之祕方

「保嬰丹」、保我國歷代太醫院之實驗靈方、爲醫治小兒百病之最靈劑、其主要成分爲牛黃、神麯、大黃、蟬蛻、貝母、防風、白茯苓等、而應用科學之特殊工程、提鍊其精華、經嚴密的新試驗、及中西諸兒科專門醫院之臨床實驗後方物出品問世、其審愼與鄭重、至周且至、凡爲父母者、謀嬰兒之幸福者、請安心應用可也、爲保嬰丹綜合上述七種成分、復將精製乳糖賦形藥以製成小形之藥片、故能意注成粉末、感化於水、毫無藥味、故小兒喜服、量少效大、藥性和平、無毒、絕無副作用、誠我國五千年來實驗證明之小兒科聖藥也、二、「保嬰丹」專治小兒身體虛弱、發育不良、吐乳、腹痛、泄瀉、四時傷風、急慢驚風、腦膜炎、消化不良、脾胃不和、乳兒腳氣、大便閉結、咳嗽、痰盛、面黃、口臭、及一切胃腸疾患等症、頭痛、夜啼、遺尿、麻疹、淫疹、有不可思議之神效、奉贈小兒科諸病療法函索即寄、

（佛光牌科學國藥保嬰丹、定價每瓶洋六角正）

治咳化痰補肺聖藥　**桔梗素**　每瓶七角

便秘痔瘡根治靈藥　**天天通**　每瓶四角

長生防老藥含電人參膠　**無量壽**　有益身體內補腦壯腎身之神效每瓶大洋五元

婦科聖藥　**當歸素**　大瓶每瓶二元　七瓶每瓶一元

廈門中山路二〇三號佛慈發行

廈門經銷處　永康成百貨商場

廈門大同路

恭安藥局

總・經・理

廣嗣壯陽腎補丸

主治：精少精稀　精冷陽痿　陽弱精易泄　精出無力　陽不堅　陽舉不久等症

每盒大洋陸元　每打大洋拾元

參茸烏雞白鳳丸

主治：尚治婦女　氣血衰弱　經期不順　子宮寒冷　久年不孕　赤白帶下　痛經閉經　等症

每盒大洋壹元　每打大洋拾元

上海天濟醫室

肺形草

主治：多年肺癆　新舊咳嗽　吐血咯血　痰中夾血　肺炎肺癰　癆傷肺痿　瘰癧串核　久咳失音　乾血女癆　百日童癆

價目：每盒大洋六角　每打大洋六元　式洋念元

上海繪集堂監製

痔瘡內服藥

日服三次　功效無比

痔瘡外搽膏

冰涼爽快　痛癢全消

每盒大洋一元　每打大洋拾元

詳細說明任人索閱

手足麻木　半身不遂	打倒鴉片　抵抗烟癮	尚治皮膚　病之聖藥	喉症仙丹　兼治白喉	節育良劑　避孕塞片	開脾健胃　三日見功
天然治瘋草	百補移瓜精	萬靈藥膏	金石保喉霜	她的友	脾胃餅
每盒一元　每打十元	每瓶一角　每打一元	每盒二角　每打二元	每盒一元　每打二角	每盒一元　每打二角	每包二角　每打二元

No. 1113

從國展會歸來

默

以基督教青年會爲陳列場的「國貨展覽」，我總算去見識，領教了。在這年頭，萬事非以愛國爲前提不可，參觀國貨展覽，大概也是事關愛國，而且「國貨」這頭銜太過大了，太可驚動人心了，所以誰也有「先覩爲快」之概。但第一天意料中之擁擠紛亂，竟使我站在大會門前作「望門興嘆」，折了回來。

今天，是第五天了，爲捨不得丟了這大好機會，重新由青年會國貨展覽的陳列場—大門走進了人聲鼎沸的會場。第一陳列室，第二陳列室，以至推銷舊貨的販賣部，然後向樓梯下的「出口」處出來。這樣總共約費時八十分鐘，偌大的一個「國貨展覽」，已經遍觀了。

走出了會門，似乎國展會場裏的貨品，對我發出了什麼吸力的，頗有捨不得就離開他的情緒慢吞吞的在歸程上邊走邊想。疑心那兒還有更大更多更豐富，更有價值的國產品陳列着不曾爲我所「參觀」到的罷。我知道這次的展覽，不僅限於廈門一地的國產品，不僅限於福建一省的國產品，而凡是廈門人用得到聽得到的國產品，都參加着哩，不是嗎，漳州有印泥，有荔枝酒，有石碼的「蝦蛀」，肉醬，福州有漆器，有造紙廠的出品；上海有商務書局的儀器；天津有張裕的各色酒；廣州有民一織廠的各色各樣布。衣食日用必需品外，有各樣使人美，漂亮的化裝品，有使人健康不老的藥品。這範圍還不大嗎？這也就證明此會之不限於廈門一地了。

然而集全國的產品於一場只用了八十分鐘就「遍覽」這能保得住無遺嗎？所以我疑心那兒必尚有更美，更豐富的國產品陳列着，而未曾被我參觀到的。否則這所謂「國貨展覽」者，即使參加的都不折不扣十足國產，也未免小題大作了。但或者這展覽上的「國貨」兩字是借用的罷？或者冒混參加的是在希求藉召敕封以「國貨」之尊，獲得獎狀以作劣品的護符罷。然則又未免太看重了「敕封」者了。

究竟是誰矮

草矛

二十世紀之世界，乃一弱肉強食，優勝劣敗，不顧公理，滅絕人道之世界。競尚強權，爲立國宇宙間無上之政策，一國之興衰存亡，關係民族之強弱甚大，日本帝國主義者之所以敢如此的壓迫我國，果何恃乎？曰國家之實力，全賴于國民之健康。故健康者，實爲國家圖生存，民族謀綿延之原動力，任何國家之所不可少也。昔者滑鐵盧之戰英軍之能戰勝拿破崙者，純由英人之慣于棒球競技之功。即德人之能逐驅法人出境，恢復國土者，咸歸功于體育，我國自立國以來，每以天朝大國自居，所有非漢族之人，皆輕視之。即以東隣之日本而論，因其民族體格不高，而稱其爲矮鬼。然而此種稱謂，稱己往之日人則可，稱現在之日人則不可。日本自民治維新以來，因其勵精圖治之結果，一戰勝我國，再戰勝俄國，以叢爾三島，竟爲亞洲第一強國。歐戰之後，成爲世界五強之一。教育之革新，科學之提倡，影響固大，然其優生學之講求，民族之改良，影響尤甚也。故吾人今日所見之日本人，其筋肉之強壯，體格之魁梧，實已駕吾國之上，相形之下，能無慚乎？

再以日本學童之體格而言，二三十年來已大有進步。據東京市教育局統計，在一九〇〇年，七齡男之體高平均爲三尺六寸七，七齡女童之體高爲三尺六寸一；迄至一九三零年，男童便增加至三尺七寸四，女童便增加至三尺六寸七。然而回顧我國民族之體格爲如何乎？今日吾國民族體格之弱小，任何人皆不能否認者。中國對于兒童之體格，素乏統計。根據美國湯麥斯氏所製之「中國男女身長體重表」觀之，在一九二九年中日兩國兒童體重之比較，中國七齡男童之體重爲三十二斤七兩，女童爲三十三斤，而日本全國平均，七齡男童體重爲三十五斤六兩，女童爲三十四斤四兩。由此可見中國七齡之男女童體重，較日本七齡男女童之體重，實遠不及。最近日本七齡男女童體高之迅速增進，誠令人驚嘆不已！中國最近雖無此種統計，然而吾人可以推測其無增進。中國個人不講求衛生，家庭不講求衛生，學校不講求衛生，社會亦不講求衛生，凡此各方面之不講求衛生，已足障礙兒童之發育；更加上弱國滅種之煙毒梅毒酒毒……普遍于全國人民，兒童死亡（據各兒童死亡率每百人中死五十）率之大，更何能使兒童發展體格乎？故從今以往，國人如仍不注意于衛生問題，優生問題，拒毒問題……之改善，昔日稱日本人爲矮鬼，今則竟自爲矮鬼矣。豈不大可痛哉！？

中國有設立囚人墾殖場之必要

——特殊教育論著之一——

黃鵬飛 原著　黃至元 譯譯（二續）

（六）囚人分類的方法

（甲）新囚：經過法院判決徒刑的罪犯，頭髮薙光，穿上黑色白紋的制服，背上標着大字的號碼。這類的囚人，須受嚴厲的監視和訓練。他們每天要被派遣到外面去幹田地的工作，不管日曬雨打。由田間回來時，他們祇許在獄內草場上散步，夜神降臨時，馬上再入牢中，嘗着鐵窗的風味，不過那鐵桿包圍的監牢充滿着新鮮的空氣，足資他們休息。他們惟一的訓條就是服從獄裏一切規則，有一犯規，馬上受罰。

（乙）半信囚：經過幾個月嚴密的觀察和試驗，那些新囚便得着一種較好的機會和待遇；假使他們善能服從獄中的法規，且能表現着候補半信囚的優良性質，他們的姓名便由直接管理員報告於總監辦公室，再由總監詳細調查證明無訛後便把他們的名字在通告牌發表。同時他們的衣服也跟着改變，由黑色白紋的變爲純棕色的。這種穿着棕色制服的囚人，就是半信囚，有時自由工作，不加監視，這是要試試他們是否有升擢爲全信囚的資格。

（丙）全信囚：假使半信〇被獄官認爲有升級的資格，在一定時內，他們便受編爲全信囚。他們可以居住監牢以外，牧場以內，他們可穿用自家的衣服，色地不拘。他們仍須服從一切管理的規則，如有違犯，照章論罰。

（丁）不可教訓〇：這是第四流的〇人，他們是人類社會上的蠹蟲，他們不聽理論，不相信別人，所以別人也不相信他們。假使有權力在手的話，他便必想要把這世界翻成活地獄。這流罪犯對於純良的社會，普通的公民，和現代的政府是種可怕的恐嚇者，所以他們領略有獄官特別嚴酷的待遇和訓練，也算是應該。

（七）全信〇在墾殖場所住的農村

在墾殖場中適當的地點建設着許多農村，小規模的田舍，是爲信〇而起蓋的。他們天天在指定的地點工作，凡是信〇，除管顧可樹和稻田而外，實際上還要餵飼牛羊雞鴨。政府對於這類特殊的〇人特別允許他們並且鼓勵他們攜帶妻兒同住村中。他們的膳費房租豁免。獄官常常到村中去觀察，目的是要使場中的訓練標準保持最高的效率，並且要來看看他們是否有遺漏上的缺憾，對於農場應負的責任及官長指定的工作有無切實奉行。

在墾殖場監督之下所有信〇罔不安居樂業。照作者個人觀察，和該場監督口頭稱述一樣，他—監督—恭敬地陪着作者乘汽車到各部去參觀，全部信〇都忠實地努力於指定的工作，有的且堅決表示不願離去他們花卉繚繞的屋子。他們注意園圃的耕種和牲畜的飼養是一樣的熱心。當他們刑期未滿以前，決不離開本場，刑期宣布終止時，當局在事前一定時間發出通知書使各〇人能夠及時把一切農具家私洗濯乾淨，歸還當局核對。在他們恢復眞正自由以前，還有一頓飲宴。驪歌一曲，辭別故人，緬懷舊雨，寧不依依？「例外之中無法則」，這是實話，所以也有幾個信〇雖然已經知道不久便可出獄，他們還在打算要逃走。據獄官告訴作者的話：這些少數的脫〇人，是否屬於心理變態，抑或不曉得外邊環境的黑暗，不知道欣賞本場生活之優美，亦未可知！這些問題都是很費思量的。這些逃獄的〇人，到頭來不但不能跳出法網，並且在就擒後受了較重的處罰。他們可說是喜歡挺而走險呀！

（八）囚人墾殖場的功用

菲律濱〇人墾殖場已經由事實證明：牠不但能夠供給牠本身的費用，並且是會生利的。墾殖場內的勞力是由罪人得來的；除了供給飯食住宿及醫藥以外，工資完全免付；所以若能善於利用，則〇人的勞力是在萬有勞力中最便宜的一種。〇人所製造的東西在質的方面實能遠勝其他出品，因爲專家的教導和嚴厲的督察是同時並施的。

就農業的立場觀察，我們須注意到農作物和牲口的產量。在菲律濱羣島中可可樹是因爲要產生所謂甲不拉克斯意譯卽俗所稱椰乾，而栽種的。這種甲不拉克斯就是可可果的乾果肉。牠在高度壓力機之下可以榨成可可油（即椰油）祇以珊玲姆孟〇人墾殖場來論：每年椰子的出產，價值四萬至五萬培梭約合華幣七八萬元。

第一種重要的農產品就是可充飲料的朱古律和加啡。這兩種都是熱帶奢侈的飲料。熱帶居民飲用朱古律及加啡正和中國人喜用茶葉一樣。依賴過去白種人的殖民政統，和現在強有力的商業媒介，這朱古律和加啡已成爲世界的飲料了，菲政府因此每年得到大宗的入款，這是事實！

還有一種重要的農產就是穀類。墾殖場中的當局教導那班信〇去種水稻，玉蜀黍，甘蔗和其他蔬菜等。

〇人墾殖場可以利用來做改良穀類種子，家畜血統，和各種果樹的實驗場。當局努力介紹優良的牛羊雞鴨到場裏去傳種，並且把飼養的工作交委幾個對於畜牧較有經驗而且較有趣味的〇人。因此許多鄰近的農人都得着很大的利益，因爲他們可以趁着這個機會借到或買到良種去實行改進的工作。

各種及時的果子都在〇人墾殖場生長，並且以賤價賣給民衆。

許多熱帶的花卉特別地培植着，一方面使場中景色格外美麗，一方面帶着商業上的目的：許多市民乘着花開時節到場裏去買花，這是另外一種的進款。政府得此，絕不費力。

從工業的立場着想，我們應該這樣說：「一切傢私，場中〇人都會製造，而且造得很美麗。牠們或在羣島間消售，或運往外國販賣，從林業取得的入款，也是另外一宗不勞而獲的金錢，這金錢是歸入政府的。在菲律濱〇人墾殖場往往包括一處很好的處女林。因爲她出產的豐富，無論是斫伐是製造都有很大的利益。這利益祇要投下少數資本便可得到。斫伐森林，是釐清叢林區域，準備建設農業的必需的步驟，這是地形學的要旨。

反面來講，沒有林木的中國假使能夠利用她的〇人去造林，將來政府可以得到一筆很大的進款，同時她的老百姓也可以得到比較可靠的雨量，農作物的生長也較有保障。假使我們的山岳邱陵都包覆有林木，那便足以增加遮日的面積，減却旱魃的勢力；更進一步，這森林可以阻止山洪冲散山地的肥士。一個國家有了森林就可以說是有了雄厚的財源，足以維持農民的生活。

以〇代囚

意外保險

費銀兩元左右　可得賠款雙倍

「天有不測風雲、人有旦夕禍患」、這是說吾人處在此複雜的社會環境之下、一切意外危險、是有隨時發現的可能、縱然你是步步留心、也有其想像不到的危險暗中存在着。

華安合羣保壽公司 各種保單可加意外保險、如遇意外危險而致死亡、可領賠款雙倍、如遇殘廢、亦有優待辦法、意外保費又極便宜、如保一千元、僅按年紀之大小加收兩元左右。

請君今日爲之、以防明日、詳細辦法可函達或電話通知。

華安合羣保壽公司
總公司上海靜安寺路　廈門分公司中山路一一九 電話三七三

各有專長

人非天縱誰具萬能之長
世無瑤草何來百靈之劑

古人云、百病有百藥。信哉斯言。胃神
。藥粉、爲百藥之一。專治一切腸胃病
確丹具藥到病除澈底根治之特效。藥性
王道。成分純潔。絕無刺激麻醉成癮諸
弊。欲胃部健全。病因消除。健康增進
。惟有購服胃神丹。
君所患之病。如非胃病則已。
如屬胃病。敬請速服胃神丹藥粉。
預祝 貴恙早痊 康樂永享

胃神丹每盒大洋一元五角　小盒八角

農商部給狀褒獎

痔

君患痔瘡乎　請閱下列三大要項

（一）斬草當除根：斬草不除根、必有復萌之日、醫病不治本、必有復發之時、患痔而祇搽外塗藥、其猶斬草而不除根乎、雖收效於一時、然內部溼熱未清、日久勢必復發、可斷言也、（二）刀割不如服藥：痛莫痛於刀割、卽或忍痛割之、萬一病管未除、反使枝節橫生、變成漏症、則後患難堪、故刀割不如服信用卓著之痔藥、（三）購藥須選擇：上海同仁醫藥所、自先銷行痔藥以來、迄今二十六載、爲市上各種痔藥之鼻祖、歷年影射雖多、不久終歸失敗、患者須請注意、幸勿誤購僞藥、痔科專家朱葆祚醫士祕製之化痔神丸及外搽之痔膏斷根散、專治男女老幼內外惡痔、無論遠年新起痔瘻漏脫肛腸紅便澀偷糞鼠等、一經服、莫不立見奇效 萬試萬靈 丸散每盒各售一元二角、六盒六元、塗料二元四角 六盒十二元 另有化管丸脫肛丸每盒二元四角

總經理廈門中山路二〇三華英藥房
外埠代理 泉州泉州藥房　漳州達記藥房　安海陳諸記　石碼萬和商店　金門活源商店　漳州中西藥房

充電三分鐘

Batteries Instantly Charges

5 Min Kuo Road Amoy

汽車無線電各機工電用新舊大小各種蓄電池購美國卽刻新充電能自己充入三分鐘卽發生電流（力）免接充電機電流線久待担保勝過舊法電力不強不久用免付價負責更久益電池與鉛版倘充壞賠償 諸欲仍再改用舊法接充電機亦可絕非一般電池用戶自充電水更非稀電水增加濃厚可笑害法 倘有美國新發明各牌汽車類或各機器適裝之省（GASOLINE）油機……等 批發歡迎 本外埠各省縣區分售或助理简章及華英文說明附郵三分（卽到站郵購郵通訊）美國發明與專造廠家

華南總經理駐廈卽製充電站啟
廈門民國路五號（司令部右斜向公園）

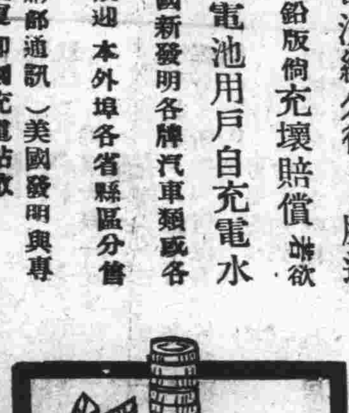

春生堂秘製袪風傷補筋骨藥酒
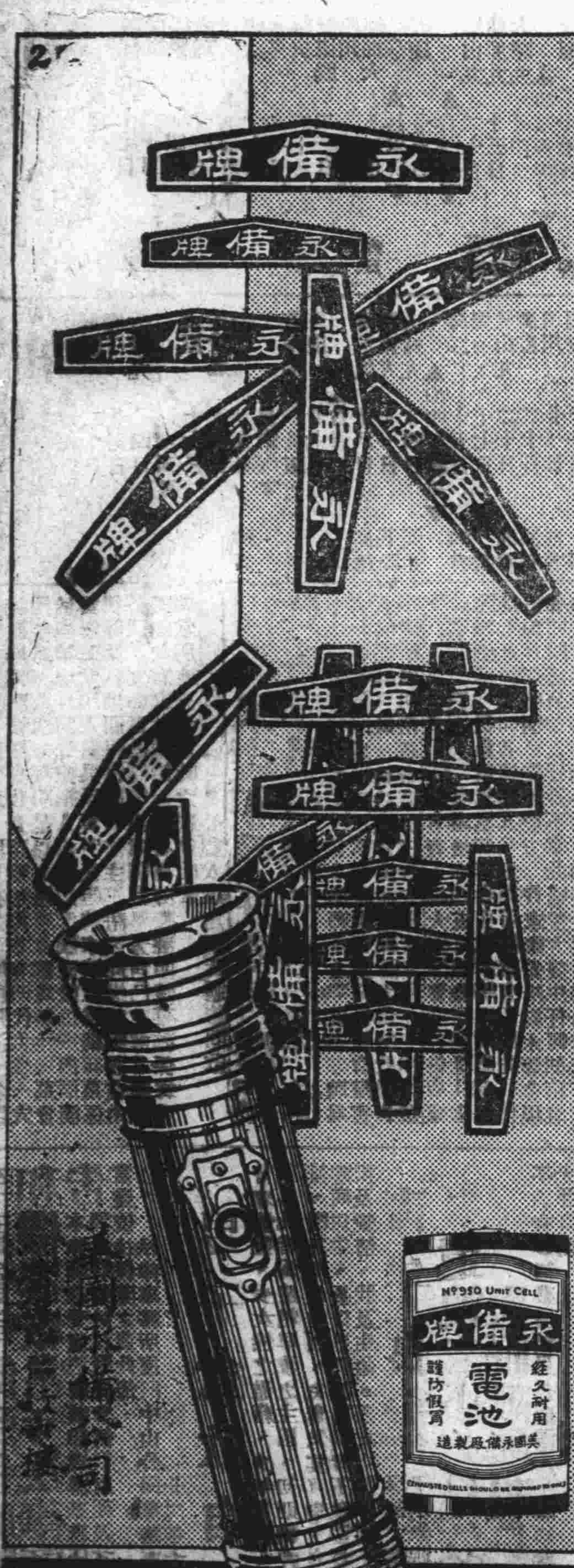
本號製此酒閱已三世將近百年專治身體虛弱筋骨酸痛跌打損傷婦人產後瘋溼諸症無不效驗自創行中外以來受各界稱讚譽爲補病之妙品本堂參茸燕桂貝茶八寶及中西名家出品貨眞價實童叟無欺 諸君惠顧無任歡迎 廈門開禾路（魚仔市）各處酒商均代有售